(第三種郵便物認可大正十一年七月二十四日)

滿洲報

發行人 王平山 編輯人 金念曾 印刷人 金慕章

(本報價目)每月一圓四角六個月七圓八角全年十五圓報費先惠郵票不收(外國除日本概加郵稅)(廣告刊資)一行十二字起碼一日每行一圓特別地位加倍長期者另議以上俱以現大洋爲本位但朝鮮臺灣日本及其他國即以日本金幣爲本位

發行所 滿洲報社 大連市常盤町二十九番地

電話 編輯部(長)七五一三番 四〇三四番 經理部(長)二二四六二番 社長室(長)二一八一四番 振替貯金口座(大連)三七一二番

THE MAN CHOU PAO 29—31 Tokiwacho Dairen, Manchuria

昭和八年九月十三日

剿匪於非武裝區域內 出兵兩師之交涉
北平軍事分會派使赴新京 直接與關東軍折衝

據華報載最近北平軍事分會當局對接收長城各口將派使者赴新京直接與日本關東軍折衝其目的如左

一、非武裝區域之出兵固爲違反停戰協定然以特殊事項之旨向關東軍陳述派遣約二師之討伐土匪隊

二、拒絕出兵之時則改編保安隊出動關於人數排斥日方之干涉

三、長城之喜峰口古北口及其他五處關門乞交還華方

四、接收山海關及臨榆縣政府自海陽鎮移往山海關之件(十二日北平電)

舊東北軍與南京 形成對立狀態
各將領對蔣反感均極深 華北時局包藏危機

據日本陸軍省所接情報舊東北軍與中央政府軋轢最近益々激化前此于學忠與蔣介石會見時于學忠對張學良歸國問題强硬主張之結果始悉其反對論者乃係蔣介石自身因此東北將領對蔣介石之反感愈加熾烈以致舊東北軍閥與南京政府對立狀態已成顯著之事實最近以北平公安局長更迭問題爲中心將有爆發之形勢此間南京政府之黃紹雄曾在暗中飛躍總之華北事態實包藏危機云(國通東京十二日電)

工賑計畫已擬就 并設行政專員
殷陶負責接收長城各口 救濟庫券最短期內發行

天津訊、于學忠定八日上午赴平、據談灤東匪、並不如外間傳說之甚、劉石蓀在津與日方接洽、已得日方同意、派隊到灤東、數日未定、省政府因灤東匪氛甚熾、決定增加特種警察九千人、石友三部在玉田千餘人、決改編、無槍者遣散

天津訊、石友三代表胡某來津、定八日與劉石蓀見于、據劉石蓀談、長城各口接收事宜、係由殷同陶尙銘兩委員負責、臨榆縣接收事、現正在接洽中、我方派兵赴灤東剿匪、日方已同意、本人與于主席晤面後、即可決定又玉田縣長董天華、因被石友三部侮辱、特來晤于、據云係玉田縣民衆委託、來請當局將石部調開、以免人民再受蹂躪

又訊、戰區接收委員陶尙銘昨日(七日)下午四時三十五分搭車赴津、謁于學忠面洽一切

天津訊、戰區工賑計劃、現已擬就、容易實施、于學忠擬日內召開急賑、會議、討論賑濟事宜、至救濟庫券、經于在京商妥、最短期內不可發行云

又一消息設置灤東平北戰區行政督察專員設置問題、黃郛于學忠赴廬謁蔣時、曾提出討論、僉以戰區接收、一切善後剿匪及對外交涉、均需人主持、決定仿照匪區行政督察專員辦法、早日設置原擬之組織條例、加以補充修改、對職權一項、畧行擴充、已於前(六日)日由京寄平、轉交河北省政府查照公佈、日內即可着手準備籌設督察專員公署內部組織、專員之下置秘書一人、署員二人至五人、書記二人至六人佈後直接受省政府指揮監督、與省府所屬關係各廳係平行性質、所轄各縣縣長、則受專員指揮、辦公經費由省政府按月撥給、時間暫定爲六個月、屆時視環境之需要得延長之、關於人選、除陶尙銘平北可望擔任灤東專員外、平北方面、以殷汝耕堅辭不就、刻正遴選中、俟組織條例公佈後一併發表云

更動平市公安局長 民氣極爲激昂
代表千餘人請鮑復職 新任徐局長避往西山

北平市公安局長鮑毓麟氏先日已由中央迫其辭職其後任已傳由徐音蘇氏於十一日到任因是市民愈爲激昂於十一日朝六時由市民各種代表一千餘名至公安局要求鮑局長復職於午前十時又推代表七八往居仁堂謁何應欽由何之秘書代見代表等陳述來意後乃約再來而退即向一般大衆報告頗呈不穩之氣勢於午後一時半始散因此新任徐局長已感身邊危險稱病避往西山云(十二日北平電)

滿俄水路交涉
俄方痛感必須另訂新協定 本年結冰期前可開始會商

關於黑龍江省並烏蘇里河峽水路航行向來於張學良政權時代係一年締結一次一個年有效之水路協定自從滿洲事變以來即無此項協定蘇俄側關於此水路航行即利用此時機設置諸般優秀器具頗有獨占形勢滿洲國鑒此乃會以軍艦商船作實力航行蘇俄側因此感受最大衝動痛感有締結新協定之必要是故釀成滿蘇兩國於本年結氷期前會商之氣運双方會商時所討論之主要議案不外左之二項

一、航路標識之技術的經費折半問題

一、年年之水流變化國境線協定問題

上列二項主要議題若經此次會議成立協定關於黑龍江省水上交通發達必獲多大便宜云

蘇俄又在國境 設哨架鐵網
黑河上游愛琿對岸 交通被阻民怨沸騰

據齊齊哈爾某機關於十二日接電謂黑河上流相距六十華里之法別拉屯對岸附近及黑河下流相距約八十華里之愛琿縣對岸附近一帶於近日來被蘇俄軍隊以强力架設鐵條網且設置步哨嚴重監視該地一帶百姓欲赴附近交通全被阻斷所有全部交通線已被蘇俄軍隊佔據使用各住民均感不便非難蘇俄軍隊之聲頗高云

滿洲國之存立 爲儼然之事實
倫敦泰晤士報之論調

國聯總會以四十二對一之壓倒的多數採決不承認滿洲國之決議然滿洲國一路邁入健全發展之過程致歐洲諸國之輿論亦漸認識滿洲國存立之儼然事實支持英國輿論動向被稱爲新聞界最高權威之泰晤士報自十一日朝刊開始連載特派員關於滿洲國之通信對滿洲國治安恢復通貨制度確立皆加以絕大之贊辭該通信之要旨如左

新興滿洲國宛如幼兒日本宛如保母此母始終以其愛兒爲可愛然施以嚴而不從事姑息過去十八月間滿洲國財政之急速發達尤其通貨之安定惠澤殊多日本人民發揮其的根性則日滿中三國之關係將來是否密接尙屬疑問二年前日本之行動今欲更論其是非則其對遠東之現狀及將來皆無何等關係如用其最適當之表現即滿洲今已邁入拚命之開發過程滿洲國三千萬民衆自此將大有裨益云(十二日倫敦電)

北滿鐵路交涉 已完全停頓
蘇聯態度毫無誠意 或將展開險惡情勢

北滿鐵路交涉因最近俄國毫無誠意日出以故意拖延交涉之態度遂致完全停頓打開局面頗屬困難云(東京十二日電)

北鐵交涉滿洲國曾提議盧布對國幣之換算率爲一盧布廿五錢然俄方對此竟未提出何等對案遂致自八月廿三日第四次交涉以來已陷於停頓狀態其後俄方爲協議盧布對圓之換算率問題特派遣蘇聯國立銀行總裁巴雷秀尼哥夫氏何未開始交涉而俄方不悉因何遲來態度忽變硬化滿洲國及日本以俄方態度殊屬不當倘仍堅持此種態度則日方寧使交涉中止亦以爲無妨故俄方苟不改其態度則北鐵交涉或將展開險惡情勢云(國通東京十二日電)

江省民教廳長
劉德權鄭林皐均免職 鍾毓王賓相繼其後任

十一日閣議可決如左之任免十二日又通過參議府會議再經執政裁可即可公布

一、黑龍江省民政廳長劉德權免職以鍾毓繼其後任

二、黑龍江省教育廳長鄭林皐免職以王賓相繼其後任

北平軍事分會會議 裁兵減費決定
每月可節約五十六萬 縮編辦法每連減三十八人

十一日居仁堂亘午前午后何委員長招開之軍事分會會議對裁兵節減軍費問題已爲最後之決定關於節減軍費每月舊東北軍各師爲四十四萬元宋哲元軍三萬元商震部二萬元龐炳勳部二萬元孫殿英部四萬元沈克部一萬元合計可節約五十六萬元又對縮編辦法東北軍各團則自機關槍隊連步兵連縮編各連約減三十八人其規定軍費以此爲標準云(十二日北平電)

全滿日領事 定期開會議
廿日在大使館

菱刈全權大使及谷參事官同履新任並任命吉澤書記官陞任總領事之同時日本駐滿大使館陣容完全一新茲爲企圖事務上之連絡無缺並疏通意思起見定於二十日起於大使館內開催全滿領事會議會期預定二日間云

同文書院日本學生 加入中國共黨
長崎裁判所已開庭宣判

關於上海同文書院學徒四名違反治安維持法事件十一日在長崎地方裁判所開庭四名均承認加盟於中國共產黨並以黨員資格活動之事實裁判長當即宣判對酒卷處懲役三年高原二年福田城本各懲役一年六個月(長崎十二日電)

南非不排日貨
各要人均認排貨之無益

據外務省十一日接駐開普敦日本領事來電謂開普敦方面防遏日貨進口之運動曾極一時之盛然邇來已漸平熄此係身任要職排斥日貨之一般人多認爲南非各方面縱驅除日貨亦無利益之所致蓋英領各自治領植民地受鄂太瓦協定束縛不暇顧及自己之利害被迫而參加排貨今者氣勢冷靜且已漸悟其非故遂爲上述具體的表示認爲排斥日貨無益據觀今後印度種棉業者及各方面互相策應以起此種日貨之運動云(國通東京十二日電)

吉鴻昌已陷苦境 不日即可解決
宋哲元電方作最後忠告 責雷中田辦理商都善後

張北訊、宋哲元六日晚由商都返張北、商都駐軍、業經點閱完畢、凡一人一槍者收編、無槍無馬者即行遣散、至一切善後事宜、責成雷中田負責辦理、高樹勛調張北切實整理、又宋定八日再轉察東、約於三五日內返張垣一週內即來平

張北訊(一)吉鴻昌率殘部擬竄獨石口、經劉桂堂拒絕、已陷于進退維谷之境、宋已派趙登禹師長即率大軍進逼、不日當有具體解決方案(二)宋六日致電方振武、作最後忠告、勸其悔悟、原電謂、現滯留於沽源寶昌交界、自弟回察、尙未得復、迭進忠言、未蒙採納、茲再作最後之勸告、幸乖察焉、國家顛危、至斯已極、現在全國上下、倡議團結、吾兄黨國先進、資望素隆、亟應犧牲成見、共禦外侮、倘能立解兵柄、翊贊中樞、則國家前途、利賴良多、此爲大局言也、以私情論、吾儕久共患難、匪伊朝夕、以兄環境、所處僻處一隅、餉項無着、衣食並缺、竊恐危機堪虞、不戢自焚、心所謂危、不敢不告、劉與田兄軍隊受編、迭示悃誠、當不肯因兄影響、致招猜忌、且吾兄以救國、揭示國人、更不可稍涉嫌疑、致貽國人議責、以愛國始、而以害國終、竊爲吾兄不取也、是爲國家計、爲吾兄個人計、均應毅然決然、將軍隊交還政府、以示坦白、倘祈詳察熟籌、早決大計、弟爲公爲私言盡於此、望諒察見復是幸

南京訊、趙丕廉七日談、閻對察始終主和平解決、幷函宋哲元善爲布置

日英美會議說
英政府聲明事實無根

關於保守黨系日報揭載之改訂倫敦及華盛頓海軍條約將開日英美三國海軍會議說英政府官邊已聲明十一日該報所載全然事實無根云(十二日倫敦電)

關東廳兩局長
大場中村兩氏已決定

關於關東廳人事異動基於菱刈長官之詮衡由拓務省審議中茲已承認於十二日閣議決定矣

休職臺灣總督府文教局長 大場鑑次郎

任關東廳警務局長(二等) 中村孝次郎

關東廳經理課長 任關東廳財務局長(二等) 友部泉藏

關東廳警務局長 同 財務局長 殖田俊吉

依願免本官

計畫振興鹽業
滿洲國財政部正在立案中

滿洲國財政部與實業部協力樹立振興製鹽業計畫傾注全力企圖製成工業鹽多量輸往日本爲目標積極整備渤海沿岸鹽田並擴充其事業是故復縣中心一帶覔早製鹽業非常活況形勢以輸出日本工業鹽爲先驅大同二年度輸送約一億斤刻已完了頗得好評當局有鑒於此預定明年度輸送日本之工業鹽爲三億至五億斤之巨故現時財政部與實業部正在擬行增產計畫並企圖增收鹽稅及統一鹽務行政將現在管理吉林黑龍江兩省食鹽專賣事務之吉黑權運局組織擴充並施行奉天熱河興安三省食鹽專賣等計畫云

日政府閣議決定 設航空調查會
制定關東州並附屬地滙兌令

日本政府十二日之定例閣議於是日午前十時起由全閣僚出席下開會首先議決關東廳人事異動案繼由南遞相說明設立航空會案經全體閣員同意決定設立最後由大角海相報告關於五一五事件審問及要求判決期刑並特別辯護士之辯論等海軍側對之廻避一切批評之旨更決定於二十五日頭開催交通審議會第一次總會案正午即散會云(國通十二日東京專電)

日本政府於十二日開催定例閣議決定事項如左

一、關於含有酒精飲料稅法施行規則中改正事件

一、關東廳及滿鐵附屬地外國匯兌管理令制定事件

一、設立航空事業調查委員會事件

一、休職社會局部長山本理一依願免官 (國通十二日東京專電)

西姆拉會商若失敗 日代表即撤退
下週將開第一次預備會商

日棉業代表一行自抵倫敦後即由岡野氏松平大使等聽詢英國棉業者之意嚮今因下星期將與蘭開夏棉業代表開第一次預備會商故正忙於準備據一行意見以爲日英會商當由西姆拉會商之成功與否以決定之若西姆拉會商失敗則日英協議會將無何意義彼時已無須再在倫敦會商豫定即時返國云(倫敦十二日電)

華商聯會電呈府院 請重征洋米稅
維持國粮價值農村經濟 幷電粵省府請共同主張

上海訊、全國商會聯合會、爲現値國內穀賤傷農、而有鉅量洋米入口、勢必不能暢銷、致影響農村經濟、昨電呈府院及財政實業部云(銜略)案查屬會前准福建漳浦縣商會函、請轉呈重徵入口米稅一案、當經於本年七月鏶日通電鈞府院部之後、八月九日奉實業部商字第一九二六號批內開、鏶代電悉、密關於進口洋米應否征稅、前據上海市商會籲請到部、業經咨准財政部咨復、以洋米征稅一事、自上年召集會議以來、產米各省、均請求速征進口稅、而缺米省分之廣東、則謂洋米征稅、有礙民食、堅持異議、如應予征稅自應在進口稅則內、規定惟現在進口稅則、已由國府交立法院審議、尙未核定、合飭遵」等由、據電前情、行錄案批示、仰即轉知、等因奉此、業經轉知在案、茲閱八月二十四日報載、南京財政部據海關報告、(自本年一月至七月止、入超二萬八千九百五十七萬餘元、進口貨中粮食居第一位、値七千五百四十九萬餘元、)値國內穀賤傷農、而有如此鉅量粮食進口、爲政府當局注意之事」云云、又八月三十一日載南京電「鐵道部負責人談、運粮已分別減費、迄今本國粮食、未能暢銷、其關鍵在外粮無稅進口、任意侵銷、且運價政策、又與稅則政策、相輔而行、合則效力偉大、分則效力全消、故扶植本國粮食、尤以外米無稅進口爲重大問題、至於內地各種苛捐雜稅、亦重重壁壘、亦爲運銷上、最大之阻礙」云云、觀於前者、則外粮進口之數、竟佔進口貨中第一位置、本國粮食被侵銷價賤之說、不虛、觀於後者、則本國粮食、幷不缺乏、無須仰給外粮、而國粮受外粮侵銷而價賤之說益信、若長此以往、外糧進口之數愈增、國粮之銷路益少、而價將愈賤、現在農民不特憂糧價跌落、且憂銷售爲難、正在掙扎挨命之時、若不設法救濟、則爲農勢必餓斃、不將另覔職業、再數年後、國粮或將眞不足食、全國勢必仰給外粮、屬會日擊時艱、未敢緘默、除分電廣東省政府外、理合通電鈞府院部察核、准迅予一方重征進口米稅、一方劃除苛捐雜稅、庶幾標本兼治、來蘇有望、臨電不勝切禱、全國商會聯合會主席林康侯叩、又該會以廣東省政府爲重征洋米入口稅後糧價騰貴、阻礙民食、提出異議、故特電廣東省政府請顧全大局共同主張、重征米入口稅、原電云(銜畧)案查敝會前准福建漳浦商會函請轉呈重征洋米進口稅、當經敝會通電國民政府行政院外交部財政部實業部去後、八月九日奉實業部商字第一九二六三號批函內開、鏶代電悉、密、(見前中略)等因奉此、閱八月二十四日報載、南京電、財政部據海關報告(中略)廣東因爲仰給外米之省份、誠恐一旦重征進口米稅、糧價騰貴、殊不知現在內地農民、不特憂糧價之跌落、且憂銷售爲難、如果糧價既漲、國糧運銷、價漲亦必無多、市貨既湧、勢必擁擠、況爲廣東一省之食米、而累及全國農村破產、亦仁者所不爲、除再電中央外、相應電達貴府查照、即希顧全大局、共同主張、重征洋米進口稅、以蘇農困、至爲盼禱、全國商會聯合會叩

江警廳搜捕 鮮人賭博窟
決澈底肅清

最近滿洲國政府當局對於各省市及其他各重要都市之賭博嚴禁絕命令滿人賭博者因此感受最大打擊不敢公然聚賭彼利用治外法權之不逞鮮人乘此機會在其自宅大開賭場引聚一班無賴之滿人晝夜狂賭齊齊哈爾警察廳當局雖然探知所管境內有此鮮人賭博主犯因無治外法權不能直接逮捕今得駐黑日本憲兵隊許可當將市內鮮人賭場一網打盡逮捕犯人頗多並擬今後徹底撲滅此等不良舉動云

大滿洲國勤勞協會
營口齒科醫石川氏等組織

營口居住齒科醫石川手治及醫師古川米吉並京大出身小畑功氏等立脚於王道政治之大精神對於從來受牛奴隸的待遇之苦力爲使精神的自覺並以救濟之目的擬倣勞働組合組織大滿洲國勤勞協會日下起草會則網領等聞第一着手先以營口農場使役苦力頭六十名及苦力八百名爲會員近將舉行發會式書其內容係由入會者每月微收僅少之會費以充當會員治療費及其他貧民救濟費等此外更有數種目的爲

一、對苦力嚴重監督以期斷絕不良份子

二、養成滿洲土著苦力排除不良山東苦力

三、對苦力施以精神的訓練

四、擁護苦力利益

五、謀全滿苦力之統制將來使其懷柔各地匪賊並充會員與以適當之職此係基於滿洲國建國之大精神各方面均極贊成期待其成果云

趙仲仁財產 認定爲逆產
全部實行差押

馬占山當時之總務廳長兼參議之趙仲仁被程志遠之一擊於新京死去其在我國之私有財產達五百萬圓當地最重要之房產及土地及昂齊輕便鐵道股票之大多數皆有彼之財產經逆產委員會調查之結果認定爲逆產實如將其財產全部加以封印顯惹世間注目云

東邊道附近 匪賊俱潰滅
奉天省內肅清

本年七月下旬潛入東邊道之李春潤其後繼續由華南殺害入盤踞東邊道一帶之匪首與永久輸入武器彈藥等成功又與李子榮鄧鐵梅劉景文等殘匪相呼應復然再現頭角後經各部隊屢擊討伐匪等均皆逃潰已成支離滅裂之象目下東邊道一帶僅有少數匪賊集團各該縣治安日見恢復據調查奉天省內匪賊人數已在一萬名之下程度不日即可全部肅清云

今日本報三大張

退股份緊要聲明

茲啓者鄙人張壽彭於民國十七年聯合王作仁、張庚西、王晉五、臧仙舫、姜治庭、及商號天增德諸君組織合夥在西豐縣街設立恒順隆雜貨生意一處於十七年四月開市至今數載而生意狀況尙屬不惡近因曹友三家務析居不能繼續營業亦無生意之能力情願將其財東曹友三之股份抽出於大同二年八月三十日將恒順隆之股份同中人點清濾清不存由此脫離關係永斷葛藤所存貨物盡數仍然照常進行嗣後恒順隆生意如何不與天增德相涉除在東商會聲明存案外恐未週知特此登報聲明

西豐縣 天增德執事人張壽彭 恒順隆執事人曹友三 同啓

請看僞字賴地之手段

小號在奉天鐘樓南租佔王府房間地皮開設芝蘭齋菓局現已八十餘年民國二年拍賣王產商會以樓南皆係王產恐各戶搗亂評定價值一律歸原佔戶價買爲業小號遵照承買遂與老櫃萬順隆合併一額處凡屬櫃事皆歸老櫃主持去歲九月東安姓將房出賣與素業堪與之周某小號宜出鄰小號保圖章當遺價彩裴鴻鈞到場蓋章歸稱諸所如舊毫無異說小號因未理論忽於今春東鄰周鳳樓長二頃同和堂王華三向小號商求讓東廂房後坡南北丈東西寬七尺地基小號以拆蓋需欵甚多且地基係號中公共所有豈能分寸與人未允後又有順和永大興順出人說和小號亦未應事有湊巧今年舊歷四月裴鴻鈞病故周鳳樓遂乘機求出僞證揑造說明書硬賴裴鴻鈞求緩今年折退未與人知設法竟在地方法院起訴按訴訟規則不過千元者先赴調解處請求調解不成再訴此獨不然以不滿百元起訴直歸審庭不但省費兼免麻煩其手段之巧已見一斑再查樓南地基長二丈寬七今周鳳樓以尺論價得逾千元比例不止一家不滿百元起訴意在無有三審易於撥弄然小號被假字之害初審判輸含冤不服自必另請偵察字據眞僞以求公道處斷縱作僞人手段靈活約未必盡能如意茲僅將事實登報聲明俾衆週知用招鬼域

芝蘭齋謹啓

諫民馮競歐啓事

逕啓者敝人自東渡歸來在家埋研究經典並未參加任何團體近竟有人私假敝人名義在外招搖聞之下曷勝駭異此後倘有人持敝人名片或函件而無敝人簽字蓋章者概作無效並希日滿諸知交遇有此種事件發生代爲查究特此登報聲明

住奉天工業區六馬路基善里

緊要聲明

啓者於九月八日本號外櫃梁紹文由鷲樹返双廟子途中被劫將賬簿兩冊遺失計收欵賬與北城貨賬各一冊除分函客號聲明外並登報聲明無論任何人等拾得此賬概作無效特此聲明

鐵嶺玉蘭齋啓

續招

本校各班人數按原定之額尙缺十餘人近爲應一般男女學子之渴望特聘西人數名擔任英文有志來學者速來報名可也簡章函索附郵一分

奉天市埠英英專職業學校

新京北門外 龍驤汽車行 日滿電話二一六三一番號

對開三國海軍會議說 日外務省已斷然否認

海軍軍縮須由五海軍國協議 日美兩國間確未行交換通牒

對英倫日報所載最近日英美三國間開海軍軍縮會議之議已將成熟消息外務當局全然否認 即此似爲觀最近日英美三國間競爭造艦熱翕然勃興之現象而擬行以何策防止之故有斯傳說且現在國際聯盟主催一般國際軍縮會議在進行中而於該會議之再開後將討議空陸兩軍之軍縮問題就海軍軍縮須由日英美法意五海軍國間協議故若有必要則須開五大海軍國會議 在現今情勢日內瓦全無此空氣隨而在一九三五年以前不想能開改訂華府及倫敦兩條約會議且日本與米國間關此問題可斷言未有往復通牒之事實也（國通十二日東京電）

雲南名存而實亡 成爲法國附庸

政治經濟大權胥操諸法人

國境多事、于今爲極、滿洲新國成立新疆變事又起、雲南地處偏僻、情況諸多隔膜而法國之視作囊中物、久爲擧世所共知、密勤氏評論報特派記者、親往西南、調查實況、其報告將陸續發表于該報誌爲國人所亟欲知者、因節譯焉

雲南一省、久與中國他地隔絕、降至今日、無論政治經濟實際上已成法屬印度支那之一部矣

法國在東方之野心、固未嘗滿足、當余調查雲南時、其占據南海諸島、即足證明實際上可進入雲南之道、催使法國所築之滇越鐵路、此鐵路固可純爲商業性質而不帶政治色彩、但在法國掌握之中、其足爲帝國主義侵略之工具、實遠勝于東印度公司也 實際上言、無一人或一物能不得法國之允許而入雲南

最近一部分中國人士、已獲得相當印像、深覺雲南實質上被法國併呑、已屬難隱之事實、此種觀念、余猶未獲佐證、法國曾否率直占據該省、余認爲須視種種因子而定、有出於政府支配之外者、余以後諸文中將一一論及、但無論法國曾否決定於雲南府城上飄揚其三色國旗、其在該省已得制命之權、則不否容認、且與日俱增、使其帝國主義之勢力、較之現於表面上者、更爲深入、而之境、法國欲征稅若干、亦惟有聽命以赴、因之非但該省之商業全仰息於法國、即雲南政府亦惟有俯首帖耳於巴黎權力、蓋一切軍火祇能仰給於法國、於是法國能隨意所欲選擇執政之人 在此後諸文中余將列余述種種事實、但在此擧一項已足、非但軍火之輸入即任何足以用爲製造軍火者之輸入、俱須獲得駐雲南之法國領事正式之准許、因之、在雲南府之英國醫院、欲購備酸性藥品、必請命於法領、因此種藥品足以爲製造軍火之用、輸入之貨必須先經越南之東京、故無法領之簽字無從運入也

雲南之通道、固不止越南一徑、但他道迂迴難行、由廣西南寧至雲南府、取道西江、須時二十三日、而由廣州海道至越南、再由滇越鐵道入雲南、則不需一星期、以費用論亦前者較大、由重慶亦可至雲南府、先取道長江至叙府、約一星期、然後由叙府旱道至雲南府、須二十一日、所費時日更長、某人曾向雲南府之德國西門子公司定購一無線電機、而法國政府因其爲軍用品、不允其由東京經過、不得已乃取道四川、在上海時此機定價四百元、經一番運輸、非八百元不備、若由東京運入、包括法國所征之稅、其運費不致超過百元、於時間論由重慶裝運、需時六月可達、與取道越南並無大出入、因德貨經此、常受滯留、亦須六月左右始能放行、英美貨次之、法貨則通行無阻、星期或十日已足、以後余將詳述此種情形、因其與法國在雲南經濟優勢大有關係也

法國在雲南經濟之優勢可於對外貿易統計中見之、美國約佔總數百分之二十以內、英國約百分之十五、法國以外之國家（德國爲主日本次之）約百分之五、其餘貿易約百分之六十、俱操於法國之手、就該省全部貿易論、雖地廣人衆、但較中國其他各部爲少、五口之家平均每年收入約五百元向外歸買力約一元二角據美領報告一九三〇年全省對外貿易總額約美金二〇、五五六、一九四元、而一九三二年則祇有四、五八二、九二一元

法國經濟之優勢、於外國商人數目中亦甚顯明、除服務於法國公司之少數希臘人外、非法籍之外商、祇有一人、係德籍、爲電氣公司之技術顧問及西門子公司之代理人是也、非法人所辦之外國公司、固不止一處、如美國之美孚煤油公司即屬其一但多用中國經理、

法國在雲南最重要之公司爲印度支那及雲南鐵路公司（滇越鐵路即屬諸公司所有）五金機械公司、及貿易公司除一錫鑛公司外、無一大規模之華商企業、在東北事變前、日本商業有地位、並有二日本貨店、但抗日風潮一起、該二店即被學生搗毀、二十餘日僑、連同日領俱行返國、至今未回、日貨運入亦須冒充華貨

雲南政治上受法國政府之支配、可于一九三一年之反抗龍雲政府之事變中見之、雖事實上不易獲得法國干涉之證據、但熟悉此事變始末者、不難瞭然也、反抗龍雲者、係其表兄盧漢等、當龍氏離省時、反抗運動發動、彼即返身領歷、不久即平、但外交專員張維翰、從此即被撤職、張氏爲反法健將、彼認爲與法國訂正經廣東廣西、貴州、雲南及四川之鐵道建築合同、實係一法國併呑中國之工具、曾求國民政府廢除此項合同、彼多方與法國爲難、叛變即止、盧漢張氏撤職、于是發生叛變仍居原職、張某雖被監禁、但因法國緩頰、得免於死、法國與此次叛變之關係、蛛絲馬跡、隨處可尋也（待續）

古巴總統就職 各地已平穩

新總統就職聲明 尊重從來之權益

由握古巴第二次革命實權之革命軍事委員會任命爲大總統之桑馬爾智博士於十日正午在古巴最高法院擧行宣誓式而正式就任矣 新大總統於就任之初先聲明尊重從來一切權益曰 余雖竭死力而決心以遂行革命計畫然對既存權益意充分尊重而講萬全處置也 且自革命勃發以來全島瀰漫之動搖亦漸次歸於鎭靜各地之騷擾終焉而息矣（十二日哈巴那電）

蘇聯若續執誤謬態度 北鐵交涉恐將險惡化

日本以交涉雖中止亦爲不妨

（國通十六日東京電）北鐵交涉滿洲國對盧布對圓之換算率而提議以一盧布爲二十五萬對此因蘇聯未提出何等對案於八月二十三日第四次北鐵交涉以來交涉遂行停頓其後蘇聯爲協議盧布對圓之換算率問題雖特派蘇聯國立銀行貝爾西猶尼哥夫氏赴日然亦未再行交涉滿蘇兩國尙未意見一致 觀今態度似忽硬化北滿洲國及日本以蘇聯之態度甚爲悞謬若務堅持如斯態度日本亦以交涉雖行中止亦爲不妨 故限於蘇聯之不能改變北鐵交涉歡將展開險惡之情勢

鄒魯決出洋 林翼中長中大

香港訊、政會撥鄒魯五萬元出洋、有林翼中繼長中大說

明年度滿洲事件費 與本年度同額

陸軍省內定將提交大藏省

陸軍就向大藏省提出之明年度滿洲事件費就今後之滿洲派遣部隊爲常駐制乎抑交代制乎之根本方針參謀本部與陸軍省間意見未易一致十一日一部於改正內地師團編制而內定爲交代制矣依此陸軍省基諸此事在計算預算中大體將要求與本年度同額之一億六千萬元本年度事件費爲一億四千五百萬元及預備金二千萬元於十二日中將提交於大藏省（國通十二日東京電）

陳濟棠召將領會議 擴充粵海艦隊

修理三艦組陸戰隊設高射砲

香港訊、陳濟棠以華南事態嚴重、七日召各高級軍官會商應付、內容甚秘李潔芝散會後、即返虎門、陳決擴充粵海艦隊、先修理三艦、組織陸戰隊、加裝高射砲八門

香港訊、鄒魯現遣往鄒敏初宅因中大事不易解決、暫不回省、唐紹儀鄭澤如、態度消極、均不到省、蕭佛成無法支持局面、蔣光鼐夫人劉慧雨偕鄒敏初七日晨由港抵省

川局仍在醞釀中 楊森爲劉軟禁

劉鄧李等收編劉文輝潰部

重慶通訊、劉文輝自卭大一戰後、所部或散或降、遺存人數、已不滿三萬、今後其地位在川省將與楊森李家鈺輩同列、不能另成一單位矣此次戰役、劉文輝潰部、鄧錫侯雖因舊屬關係、收容特多、但事後又皆以鄧無辦法去而之劉湘、據目下統計、劉文輝損失在三十團以上、而經二十一軍收編者、竟佔二十五團、川省軍隊、除國民革命軍不計外、四川陸軍番號、已由劉湘擴充成七師預料後此來歸者、必將再受師長委任、茲將二十四軍投降部隊之番號、駐地、及主官姓名分錄如次

一、陳鴻文之黃楊秤三旅約六團左右、現駐大邑、黃錫宣現任二十八軍第九混成旅長、楊應咸任二十八軍第三師第四路司令、程賓民任副司令兼八旅旅長

二、彭誠孚部、約五團、現駐崇慶、前經劉湘委爲四川暫編陸軍第四師師長、所部團長周重生等分任旅長、現開往溫 間之大邑廟一帶改編

三、鄧和部約四團之譜、前現駐崇慶縣屬之元通場、前經劉湘委爲四川陸軍暫編第七師師長

四、黃鰲部約兩團、駐崇慶縣屬之元通場、前經鄧錫侯委爲二十八軍第二路司令鄭耀宸爲該路第三旅旅長、原任二十四軍川西游擊司令宋輔卿約存兵力一團、駐崇慶大山內之鳥柏嶺、黃欲收編該部、被宋拒絕、刻經黃派兵强迫收編中

五、林雲根部約五團、駐彭山謝家塲、林前因懲辦劉文輝親信旅長劉元塘不法被劉免職、二十一軍入駐彭城即未隨退、前經劉湘、發表該部旅長余痴虎、爲四川暫編陸軍編亦約三十連、至現方接洽收編者、一、張清平統率賴彬王治人兩旅、崇丹稷、二、冷寅東統率余儒海趙佩三等三旅、駐洪雅附近三、王元虎傳渭希等部駐廬山、人數約二十團、張冷兩人、前日已相繼入省、接洽收編、當劉文輝初退雅安時原擬以第六師々長余仲英收拾雅河以西各部隊、以向育仁收拾雅河以東各部隊、劃以仲英無法統馭、乃改囑冷寅東、臨別時、其留書中曾有一生辛苦、盡付東流之句頗表悲觀、溢於言表、獨立第一旅旅長、林梅坡爲獨立第二旅旅長、林雪根本人日前赴省、表示不願再任軍職六、夏仲實部、約八團左右現駐夾江峨嵋間之本城周渡太和塲雙福塲一帶由余仲英張志芳統率、夏本人日前赴省、請求劉湘收編據稱亦願從此擺脫軍職、同原籍休養、劉湘已允分委張余爲四川暫編陸軍第三四獨立旅長指揮、林梅坡撥歸唐式遵指揮、余仲英撥歸潘文華指揮、以上皆係已經正式收編者共約三十餘團、其餘零星卒收編者尙多、李家鈺收、據文輝軍尙積極壓迫、雅安附郭、曾一度爲所佔領、嗣劉軍盡力反攻、始稍後退、聯軍現在進駐雅河沿岸者、已達七師之衆、計中路爲邊防軍李家鈺、二十一軍李鴻鳴等部、左翼二十八軍楊秀春右翼爲十三師羅澤洲等部、南路爲二十一軍潘文華、唐式遵、王治易各師、雅安已成一大包圍形式、測聯軍之意必將劉文輝根本解決而後止日前劉曾派人齎密函赴省晉謁劉湘、請念在骨肉之親勿加窮迫、倘能爲之保全雅寧各屬地盤、使得銳意經營國防、則他日軍事所需、亦不致盡向內地索取、如必欲見逼、走頭無路、亦惟有拚死一戰、雖暴屍疆塲、亦所不惜云云、劉湘接此函、決定電令聯軍各部、如能於短期內將雅安攻下、即進而將二十四軍根本解決、否則即應迅速結束軍事、俾便回師又繼續猛攻數日、前方各部壁清野、死力抗守、劉文輝卒未越過雅河、惟依近勢之、川戰似有結束之勢、蓋劉湘決不願過爲已甚讓鄧李各部佔去劉文輝地盤、貽來自身經濟之累也、此次二十四軍首先接洽投誠之保安派份子夏仲實、林雲根、陳鴻文等、或則時機未熟、遽遭生擒、或則部屬不從、離開部隊、聞均潛赴省門、深居簡出、查此數人、皆劉文輝有名戰將、祇以劉向以雜牌隊伍視之、且摘其師長實權、故皆鬱鬱不樂、現夏等任處、均由劉湘派兵守護、尤其於陳鴻文生活之待遇、優禮有加、一與同時被擒懸首省門之二十四軍警衛旅長石肇武相較、誠不啻天上地獄也、劉文輝退雅後、即委該軍屯殖司令靑翰南爲城防司令、協同徐光普、李玉書等部、鞏固防務、聯軍各部來攻、又調劉元塘等部來雅增防、其輜重則向康定移動、無綫電台一部移於康定、並派人赴西昌佈置川康邊防、總指揮部、意似有隸安康之勢、不守即掃數退守西康之勢、最近天全蘆山已爲鄧錫侯部遮斷、劉見大勢已去、認爲如再拖守雅安、必至歸路斷絕、故除將親信部隊十餘團率領赴康外、其在雅河西岸之部隊、一律均交副軍長向育仁、師長冷寅東統率、另謀出路、劉在將離雅前、曾召集各將領一度訓話、略謂、因受環境逼迫、始脫離部隊、盼今後務各聽副軍長指揮、二十四軍或尙有恢復之望、並謂二十四軍有光榮之歷史、尙有半記憶其系統、則將來尙有相見之期云云、訓話畢、揮淚離雅、同行人員、計有劉升庭、段克昌、黃庸、段升附、宋小穆等十餘人、大半星散、追隨人員、倍覺慘淡、今撫思昔、亦可憐也、曾因向育仁於劉離雅後、發生衝突、旋經文輝兵權極力調解、始未擴大、冷向二人對各部將領均不敢、故一週以來、各將領均不向渡河向育仁爲此日前自派代表向聯軍作個別接洽、致電劉湘自公所留特致電劉湘心致力國防指試驗劉文輝在雅安天全蘆山者請軍隊交傳字指揮統率、署暫交、命鈞裁、應如何辦理之處佇候覆示、究應如何辦理、文末自署二十四軍副軍長向傳義、同時冷寅東亦有電致劉謂、所部皆建制之師、訓練年、可作保國剿赤之用、希于相當安置云云、近聞各部留雅者、共有七旅之衆、計爲王治人、余仲英、張仲銘、趙佩珊、賴彬諸部

川康軍王元虎部、近亦移向雅安集中、均要求勿向前進、請轉劉湘、願受點編、向育仁並派鄧錫侯李家鈺代爲安置殘部、高現赴名山謁鄧李、謀於此次戰爭中解決一切、者、只得照收容有心供養之術、鄧李本各雖意轉電劉湘請開劉湘對此已定於短期內召開一軍事會議、以便解決一切、現正電令各軍將道剿匪軍事、俾便北道殘部編遣完竣、劉湘即可移師河大舉進剿、其用意如何不得而知、開楊森已在成都遭劉軟禁、有若何醞釀將如何統一收容、近來劉湘實測今後將如何處理川都遭劉軟禁、有若何醞釀之新式武器、已有一批運出飛機兩架、坦克車四輛已向某國訂購計劉湘向某國訂購、以成都爲一死地、以此特成都以重慶爲行營、郭繼電後以成都爲坐營、以此特諸歷史、仍請以成都爲行營重、慶爲坐營日來劉氏患病甚重、已有一週未理部務、即以此會議遲遲未開、故云

色網情鬪

第四十二回 起人骨骸病變神醫 掣電數虹遊荒尋怪俠（三）

好對待那個不空和尙你們要問不空和尙現在什麽地方只這件事愈快愈妙暫時我們都不能走漏一點風聲、第一樁密、第一機密、徐鐵吾說完這話、即向衆人拱一拱手、竭犬不驚、已是如飛而去、這裏衆人來追問妙蓮、究竟不空和尙一般人現在那裏、妙蓮有難言之隱、見有少年男人在座、請問那些話、對他們是如何措詞法、祇羞得恨無地縫可入、夢蘭會意、便把妙蓮拉到自已房中、問明緣故、才知道是如此這般一件怪聞、夢蘭聽罷、便向妙蓮問道、你心裏想一想、你師兄大略是幾時被不空和尙捏死的、妙蓮道小尼出外遊方五年、回到華峰山來、一路上也曾遇見在先的一般水月寺的執事、他們對我說畢竟你師兄的道行很大、在某夜夜深的時候、我們大家在禪堂裏做功課、忽聽得你師兄的聲音、喚着賊賊賊、我們大家一齊到禪房裏、看個明白、却見你師兄仍是從容自若的翻開經典、那裏有什麽賊人呢、我們驚訝了、不得、疑惑是妖精作怪、接連好幾夜、更外作怪得厲害了、逼得我們不能在寺裏身、大家都一齊遠走高飛離水月寺的關係、偏是你師兄仗着自己的一點道行坐鎭山門、不怕什麽鬼怪、又有許多遠方的尼僧、未曾不明白水月寺裏會興妖作怪他們的膽量、竟大得駭人、大紛紛投到寺中掛單受戒、署你師兄爲防備妖怪起見、重行整頓戒律、那一擧一動之間、皆有一定的規則、說也奇怪、那般妖怪早已又潰避得無踪無影了、我們未曾不想再回到水月寺去、不過都有些戒心、所怕就是違犯你師兄細如牛毛的戒律、不是當要的事、我記得他們對我說這樣話、在那清晨、走近水月寺的山門、看山門關着、我就敲開門來、便有看門的沙彌、問我做什麽的、那沙彌也不答話、仍然關好了山門、我直入我師兄的禪房、那房門虛掩着的、誰知我一脚跨進禪房、却遭了不空和尙的辣手了、夢蘭聽他的話、據低着頭思量了一會、說、禪房裏的執事、參詳起來、我的推測、聽得你師兄叫捉賊賊賊、不空和尙已將你師兄捏死了、那一夜捏死你的師兄、正是不空和尙一般人從鹿頭山棲霞廟逃走的一夜到水月寺來、有許多遠方的尼都是不空和尙的黨羽、以及白道士、白少爺一般人、詠棋、詠書、詠畫、詠琴什麽的兄、已被不空和尙捏死、隨便裝到水月寺來的、你的師姑那一不空和尙有這幻術、都可以幻一樣什麽東西、都可以幻成你師兄的模樣、這種幻術、不原不值得明眼人一笑、不過你本身不死、有什麽大本領、人活得也太稀奇、有已死的人、能救活過來的道理、這其中決有至理斷沒有已死的道理、其中決有存在、大暑日後也有你我明白的時候、夢蘭說完這話、劍琴便告知他的姑母方劍琴便去告知他兒子石鳴謙、以後方峻岳原是這一回事、然明白、原是這們一同事、大家準備等待安嶺山老祖一宗前來、料想擒殺不空和尙一般人、還不是手到擒來的事誰知他們這樣的心思、却設想得太容易了、正是

英雄第一開心事 黑夜揮戈殺賊時

欲知後事如何、且看下回分解

最新瘦療法
美容及健康增進請服用無副作用之優秀瘦藥（梅古魯）

欲常保持美容享受健康而得長壽者則決不可過肸、瘦之治療法宜速用無副作用之藥品療法療爲最切要、惟藥品療法中之厚爾孟療法之不一單一厚爾孟劑用以諸種厚爾孟混合者即藥學上複合厚爾孟劑之瘦藥誠爲理想的內服藥此乃醫界之定說也、瘦藥種類最多然複合厚爾孟製劑之瘦藥而以於美容及保險上有密接之關係之生殖腺厚爾孟、腦下垂體厚爾孟卵巢厚爾孟混合之藥品其有男性用女性用之區別瘦藥者不過「梅古魯」一種也

◈自學理與實驗 醫學博士 小林貢治
從來之瘦療法皆用下劑或行絕食然均非良法、夫身體過肥與諸種之內分泌腺有密接之關係請參諸學理及實驗自然明白、驅除內分泌機能之障害爲合理的療法者即複合厚爾孟之瘦藥「梅古魯」最爲適切效果優秀者也

◈無副作用之瘦藥 醫學博士 川口尹通
「梅古魯」非如甲狀腺厚爾孟之單一製劑瘦藥之有副作用之伴隨誠效果極優秀理想的瘦藥也、而「梅古魯」一條於肥滿症者易罹之血壓昂進、心臟痲痺、腦溢血、糖尿病委縮腎等之諸症敢斷言決有效果

◈效果的梅古魯 醫學博士 尾形
「梅古魯」是依最新醫學所發明的複合厚爾孟製劑之瘦藥故與世間一般瘦藥之原料選擇不同、實作用最合理的、效果優秀者也「梅古魯」如接續服之則能使新陳代謝機能振起亢進、有害之過多脂肪可安全確實而排除之、此事自實驗與學理即可保證之

（藥品有男女性用之區別）

藥價小瓶三圓、大瓶七圓、德用瓶十二圓、郵費各一角五分錢、各百貨店著名藥店均有出售如有售罄時可向本舖東京京橋區築地ビル內合資會社メーグル商會（振替東京四五八六三）購買

寫眞（由服本藥而體格適中之美人）

滿洲代理店 大連市浪速町 日本賣藥會社

長髮生毛之 博士藥

毛母榮養之毛根血管如有故障則不能發育應有之髮毛此亦如子宮卵巢有疾不能生姙之症不育胎兒相同日本皮膚科之泰斗田中醫學博士於此點早已着眼多年苦心研究之結果現今告成功之好評富美納音生毛藥能一使毛母皮膚如海綿之吸收水而毛幹常富吸收之榮養部吸來之水物質所含養分生毛之功不斷重貴富美納音以此榮養功作

長髮生毛 富美納音

作用則內殺菌作用與興奮作用並有榮養作用與有妙以內服藥也奇毛之傳說查身體患病或榮養不良雖陷於極度而以榮髮仍然生長由此觀之內服能生毛之說知其誣矣
◇禿頭病◇若禿◇眉毛稀薄◇額髮稀◇男女無應有之毛◇毛髮不足或不雅觀之人不可不用
毛後須現在即時使用富美納音、定價五角、九角、一元六角、二圓、五圓、郵費內地一角二分、全國到處藥店均有出售萬一售罄祈將藥價寄左記地點必即時寄呈
僞造品甚多購時須指定富美納音

發賣元
東京市芝區田村町六七 電話芝一八七四番 振替東京六〇〇一〇番 東京藥院
大阪市南區赤十字病院前 電話南一四六番 振替大阪五二八一八番 東京藥院
說明書贈呈 詳細說明書函索即寄

實用自轉車
大連交貨 ブレーキ十九圓五十錢 コースター二十三圓
西岡特撰
（型錄進呈）
西岡茂次郎本店 大連市伊勢町日本橋南詰（電話八〇九七番）
支店南滿洲三十里堡驛前（電話一八番）

營業科目
物品販賣、代辦客事、運輸輪船、造船、水火保險及附屬事業
滿洲出張所地址 哈爾濱 牛莊 安東縣 奉天 新京
三井物產株式會社 大連支店
大連市山縣通八十二番地 電話代表一〇七一番
採辦貨物
滿洲特產物、麵粉、煤炭、煤礁、鐵道用品各種機械、小野田龍牌洋灰、洋火、紙類、麻袋、木材、流安（肥田粉）其他化學肥料、酒精其他工業藥品、五金礦石類、綢緞布疋、鹽、海產物、沙糖、罐詰類、三井紅茶、其他食品膠皮底鞋

五淋新藥發賣
一盒 得利格諾賓（Dorgonobin）
班劑爲大阪醫科大學醫學士福原正義先生所創製爲慢性急性五淋之新藥一經服用確能立奏效果
（五日分金一元五角）
（十日分金三元）
總發賣元 日本橋藥局
大連市信濃町四十四番地
電話八三六二番 振替大連四四九七

穿洋服諸君注意！
本號在連十有餘年洋服材料花樣時新新由上海請到技師諸君欲穿英國呢絨
向來販賣英國呢絨覺達一千餘種之多洋服手工精上加精請到敝號參觀選擇
大連市監部通
升昌祥 呢絨洋服店
電話二一七五五番

大連雙興隆廣告
啓者本號開設在監部通已歷多年專辦東洋各種雜貨無不搜羅齊備早爲各鎭顧主所盡知當此春去夏來正宜暢銷各貨之際本號東洋早遣有專員應時採辦各貨目下已謂齊備不但取價低廉並且諸貨尤稱優美適用各貨目下已謂齊備不但取價低廉並且諸貨尤稱優美蒙台駕光臨或通信委備無不竭忱歡迎

營業目錄一
台布、毯子、磁盆、鏡子、時計、磁器、汗衫、手套、化粧品、衛生衣、禮帽、草帽、便帽、毛線、暖瓶、仁丹、各種膠皮鞋一切應時雜貨種類繁多不及備載
本號謹啓 電話四八二三番

大連協茂盛紬緞莊廣告
日露初凝涼風海至秋季衣料均早到齊如巧奇絨天鵝絨豹皮絨等物各樣甚多不及備載而化粧物品寰球雜貨種類尤繁各界應需莫不盡有非特物美價尙低廉並備禮券餽送甚便惠顧諸君盍興乎來方知非虛僞宣傳也
地址浪速町五拾番 電話長五四五三 長四六三二 四九八八

冷飲之危險

縱然十分謹慎君在茶肆灘頭偶嘗冷飲終是模模糊糊不能必其飲料確屬潔淨不含發生夏令腸胃各症之病菌所以君苟希望平安快樂過此長夏務宜閒嘗預服清導丸俾內臟調和腸胃活潑大解時行如是雖飲食偶有不宜亦得迅速排除不留爲害此丸係潤腸藥物中最新科學產品萬非尋常瀉劑所能望其項背原料悉取諸植物故性和效大絕無絞痛成癮諸弊舉凡頭疼肝火口臭胆汁不調以及一切腸胃失序之毛病均善治之閒嘗吞一二且可防痢疾泄瀉減痔瘡痛苦使君常在安康喜樂中也　各藥房均有出售或直向上海江西路四五一號韋廉士醫生藥局購備每瓶七角六瓶三元五角郵費免收

一切信件可由奉天和記洋行轉上海韋廉士醫生藥局

皮膚能令人之外貌最易遷變　雖然生成美麗嬌容　若任皮膚自成粗陋非獨不得維持原有之美　且不能發揮天性之美皮膚之關係於美醜有如此也　常聞世間自嘆其容貌醜陋者　實屬不稀此又人生最大之遺憾　茲有日本皮膚科專門大醫小島先生多年研究出自心裁　發明一種良藥精製而成美容藥水名曰花顏水　僅以數滴滴入洗臉水中該盆內之水即逢藥水而變色如乳其馨馥郁觸鼻　雖鮮花如致瑰與蘭花亦退之步且合衛生　善治皮膚所發小瘡如面皰　雀班　粉刺　酒刺　汗疹　頑癬　煙氣　紅點　晦色　油光　瘰癧等諸種討厭之物　凡老幼男女皆可使用花顏水均得轉醜成美花顏水特色　最能完全皮膚乃成色艶使姿容倍極光耀　足稱最上妙品　請試一瓶以證本藥房之言之不謬矣

美容藥料

花顏水

發賣處　大連山縣通　順和公司大藥房

藥價　大瓶壹元　中瓶五角　小瓶三角半

各埠大藥房洋貨舖均有代售就近採買爲幸

染白髮紅毛之靈液

那伊斯

各界淑女諸位啊！儞們赶快購得靈液〝那伊斯〟染髮染髮、那麼着儞們的頭髮、一定倍舊加增美麗光澤、永遠不知老罷。

〝那伊斯〟(一)染髮省事容易、君只將此一染、不但鬚白鬍髮沒甚麼分別、而且加倍光澤、並無走色及毛質損傷之嘆、而永保染色。女史各位赶購試試罷。

定價　試用瓶四十戔　小瓶五十戔　大瓶九十戔

本品貼有華文仿單各藥房均有發售

發售處　大阪 東京　丹平商會藥房

代售處　大連 賣藥會社　奉天 井上誠昌堂　奉天 佐藤廣濟堂

双美人牌白粉之……
潑剌化粧美與
馥郁之芳香爲
近代女性熱烈賛許

雙美人牌面粉

白色・肌色・水色・桃色

天橋牌香烟

我愛其味美
更取其價廉

奉天

派員赴各縣密查 考核現職人員
安圖等五縣承審員調省 婁院長整頓司法之一班

本省高等法院婁院長自就任以後對於司法事項積極整頓凡各院庭署縣辦案人員成績是否優良進行是否迅速付訂有考核規程通令施行關於各處記錄書記官員亦訂有審核成績一覽表將其誤謬或遺漏之處彙列成表按月通令參攷以爲獎懲之標準關於承發吏亦嚴裁冗員提高待遇並禁止各屬在職人員引用私人以期弊絕風清更派密查員二人分赴各處切實調查隨時報告以資黜陟又事變以後各縣承審員有由縣長自委者有由高等法院牽就任用者遂致多有非經法校畢業之人濫竽其間不惟法學素無研究即訴訟手續亦有不能明晰之處婁院長以各縣承審人員綜理訴訟與人民之生命財產實有至大之關係若以不合格人員充任其事自難期審判之允當經嚴加考核之結果以安圖康平盤山清原雙山等五縣承審員或資格不合或成績欠佳業將原任人員調省另行遴派委員分別接充計最近發表者爲派吳英試署安圖縣承審員丁守先試署康平縣承審員廖廣居試署盤山縣承審員周家德試署清原縣承審員王聯九試署雙山縣承審員各該員膏歷學識皆甚優良前往各縣服務必能使司法氣象爲之一新聞婁院長仍在積極考查務使各院庭署縣人員皆能稱職以期本省司法放一異彩云

闖入一胡匪 損失五十元
報告警所搜查

奉天附屬地千代田通十一番地住戶仁尚正雄家中於十日午后十一時許突然闖入匪人一名年約三十餘歲身穿藍色長衫手持五鋒子槍向該事主威嚇逼索財物結果被搶去金票五十元事畢逃遺該事主當即報知派出所轉知各處嚴加搜查並通知八署於要路堵截惟匪逃去已久故搜查未獲目下仍在偵查之中云

火光與炸聲齊作 太倉付之一炬
原因不明住戶均有嫌疑 消防出力獎以飲麵兩餐

月之十日午後七時餘城內故宮後院太倉忽而起火險未燃及太廟直燃至十一日早九時許始行救息原略誌當時概情於下

原故宮內太廟後之太倉原係前清時代之糧倉民國後以之儲存軍械子彈等物至今尚未盡行取出

於晚七時卅八分有前院警察第二大隊隊員李之以放哨經過見該倉東頭第三間之天窗起火當即電告警察第一署並商會消防隊

消防隊趕至則見大火燭天煙氣附漫更且乒乓作響槍彈四射該隊隊員數十由隊長劉兩長率領之下奮不顧身冒火光煙影衝彈線直上但聞車鈴聲響不見隊員形影水射處火化青煙然因水車有限水運不濟以至火勢時停時劇殊爲遺憾

距太倉東南最近之丈許地方有敬典閣爲太廟之一部中藏前清歷代之靈牌關係頗爲重要該隊不特盡力救已燃之火且盡全力保護幸均無意外

起火後各方面之消防隊齊集外並有軍警到場以防其他滋擾係除日滿兩方面認爲有重要關

該隊奔忙終宵火勢告一段落乃於六時許匪隊休息餘燼則由警察廳消防隊水車一輛收拾殘局之

奉天商聯會方會長及商會消防隊李福堂監督因事起突然關係頗重乃均蒞現場觀察親見該隊員等之奮勇深爲嘉許除傳諭嘉獎此並與飲而食兩餐以示鼓勵

至起火之原因刻向不明有言係反動份子所爲未知確否當局刻正嚴加偵察中並聞其左近各住戶此次故宮火起均受有重大嫌疑當局對於各住戶擬加嚴重之究查云

整頓鄉間之郵務

奉天郵政局於郵政之設原爲便利官民信息往還並可靈通消息但自創立以來頗收良好之成績係人所共知惟鄉村間附設之郵政信箱往往因交通不便或信差遲誤或所設信箱之商號失於照管竟有十天至二十天不能見信之區域此種手續殊屬非是今爲整頓各鄉郵政信息靈通起見特於日昨派員分赴各地實地調查倘有以上之情弊即行撤除另委相當商號代理或係郵差之保亦即時裁換並擬於相當之村屯添設信箱若干云

商聯會常會
通告各商會 會期前提案

奉天全省商會聯合會於每年春秋兩季例開常會兩次現金風送涼時屆九月已至秋深之候該會長方煜恩氏爲遵章開會俾資計議全省商務計特於日前發出通告預定秋季常會定於十月十五日舉行凡各市縣鎮商會如有議案可於會期前提出聯會以便彙編而付環閱藉行付議云

令各警署 嚴查戶口

瀋陽警察廳長齊恩銘氏鑒於近來市內仍不時發生竊盜之事若不設法偵查將何以保商民而維治安今爲偵查匪類防止不良份子起見特於十一日通令各署轉飭所屬各分所對於各該管界內戶口於上午十時起至下午二時止嚴加搜查倘有形跡可疑及未上戶口者一律送廳究訊並將各所搜查情形據告以便考核云云各署奉命當日即實行大搜查矣其中有無不良份子及可疑者刻尚不知云

各區之匪訊

一、瀋陽縣第一警察署管界福陵後榆樹屯於本月九日午後十時有匪在該村西頭發槍後又間該村東頭發槍數聲即行逃去云

二、五署張士屯分所於村東發現六匪均持手槍路劫行人五六名始行向東逃去云

三、三署姚十戶長所管鄭英守屯村於本月八日晚十時竄來槍支齊備之匪人七名匪首報字五洲並報攜帶人票一名住一晝夜定九日晚八時始向東方竄去並未損害村民云云

遠藤廳長 視察日程
十二日赴連

滿洲國中央警務廳遠藤廳長於赴日之途於奉天小留署行視查爰將視查日程及場所錄之於下十一日午前六時四十五分由京到奉當至大和旅館休息

九時至九時半參拜神社忠靈塔十時至十一時在奉天省公署招集

省署各廳廳長市長及瀋陽縣縣長報告政務概況

十一時至十二時 到獨立守備隊司令部 總領事館商工會議所鐵路總局特務機關地方事務所

十二時至一時半旅返館休息同時省長在公記飯莊設招待宴

午後一時半至五時 至協和會警備司令部實業廳警務廳瀋陽縣瀋陽警務局教育廳故宮並故宮博物館文溯閣四庫全書北陵各處參觀五時返旅館

午後六時半 日滿各機關團體於大和旅館設聯合招待宴

十二日午前六時至十時 到稅務監督署市政公署高法院第一監獄各處視查

十時至十二時赴瀋陽縣九區（皇姑屯）區村長所以及警察署視查十二時返旅館休息一時半赴大連

瑣事拾零

△送友登車●巧獲逃妻●

常秀峰蓋平人年三十五歲其生身父母早經物故所存僅彼弟兄三人其兄與弟均各立門戶惟彼於幼年間即承繼乃叔爲子經其叔與伊定親張氏年已二十九歲過門十餘年夫婦間雖未失和因家計生活之關係常某週年在外歸家時頗少其妻未免有花前月下之思又兼家境窘迫竟與鄰人某發生戀愛日久情濃恐常某歸家不便故串謀而潛逃事後其叔與常某來信言張氏失踪等情其時常某正在日站飯館傭工聞信後已未聲張僅於暗中訪查嗣已但張氏逃後其叔翁已偵知張氏與某々有狗且之事因無相當證據掘未便冒昧事後姦夫歸家數日復又他往其叔即遣人尾之於後其人覓乘南滿車北上視其車票乃係鐵嶺票其叔復與常某來信言逃婦當在鐵嶺方面常某在外已久夫婦之感情已傷失大半故對於逃妻不甚注意又兼傭工於人諸多不便故亦未往鐵嶺找尋其事已將二月矣不想常某之同事者歸家彼赴車站送並將行李等項直送上車洽直張氏在車遂不便多問將張氏逼立下車起初張氏還擬以托故不行後見常某怒行於色遂相同至某飯館內究竟如何並不得知此不過係飯館中傭夥所言大概如是云說者謂常某妻逃覓置諸不找復相遇於火車中其事亦云巧矣云

新京

警察廳連日會議 研究防匪工作
編制搜查隊施行大搜查 浮浪被捉獲居民甚感激

首都警察總監修長餘氏最近鑒於發生強盜案件亟須澈底辦理俾將匪輩一網打盡而保人民安全若非通盤計劃決難收效是以修總監特於本月十日十一日迭次召集幹部會議研究一切防匪工作更於十一日午前十一時召集管下巡官以上警官訓話午後二時三十分召集警長以上之官吏訓話此後對於防匪計劃工作擬要業經制成按步進行其各警察署亦努力認眞工作而期地方平安人民樂業云

新京自經滿日各警察警備機關努力施行掃匪工作後各處人民均皆萬分感激日前本市首都警察廳由濱島警務科長指揮下之搜查隊共二百數十名在新發屯一帶施行大搜查結果多數無業流氓均經捉獲訊問保釋因之一般新京在住之滿日人民莫不稱頌警察當局之努力維持治安而尤以新發屯及附鄰一帶住民之慶幸尤甚云云

遠藤廳長招宴 記者團盛況

滿洲國政府國務院新任總務廳長遠藤柳作氏於月之十日午后七時在大和旅館聚餐廳招宴新京駐在滿日新聞記者團全體同人於開宴之下首由遠藤國務院長官向來賓致歡迎詞希望記者團各位倍前努力宣傳王道建設輔佐政府領導民衆共享世外桃園之樂等語次由聯合通信社大岩氏代表全體致答詞賓主互敬開懷暢飲共舉香檳酒齊祝健康直至九時許始盡歡而散云云

大滿洲正義團 二次誓盃式

新京北大街大滿洲正義團本部定於月之十二日舉行新加入之團員第二次誓盃典禮其通知舊團員屆時到場參加並於月之十日招開預備訓話其通知如下逕啓者現本團已達非常之發展於社會一般之深大期望刻下全滿各地創立正義團支部日增故本團之存在於社會上有重大之意義本團之過去及將來與現在之一切貢行功績社會一般人等無不贊認者也

新京本部定於本月十二日舉行第二次誓盃式新入盟之團員數達二千名之多劉該團員等之統制及精神團結之指導乃本團之優點故此次誓盃式因於野外舉行之關係藉諸位統制監督之下當更能圓滿進行望於誓盃式之當時負全體指導之責協力進行舉先進在之實力爲一般團員之模範今計於本月十日擬詳細計畫一切望該日午後七時至本部爲要

倘於該日午後七時不來者本部即認爲誓盃式亦不出席者由職員表內取消其名特此先告

大同二年九月　日

大滿洲正義團新京本部啓

情報處組織 朝鮮旅行團
一行二十餘名

總務廳情報處當局最近發起滿鮮視察團經由等處一行均由駐新京日滿記者團參加編制茲將京圖線及雄基清津金剛山視察旅行團之旅行日程列下 一、十五日新京發赴敦化 一、十六日十六時三十分由敦化啓程 一、十七日十二時四十分到延吉 一、十八時十九分由延吉出發圖們江岸 一、十八日十七時到雄基 一、十九日晨刻由雄基出發赴羅津清津等處 一、十九日十六時十分由清津出發鐵原 一、廿日登金剛山以迄二十三日歸途云云

日警署調升刑事

新京頭道溝日本警察署司法係主任須查部屬特務巡捕呂炳南供職數載之久精勤逾常殊堪嘉尙特即電保委呂炳南氏爲司法係刑事業經上峰電令照准又撫順警察署刑事井上氏於九日調來新京署在司法系服務云云

小合隆署長易委

首都警察廳總監修雲汀氏近頃爲調節部屬便於辦公計特於日昨明令發表將直轄長春縣小合隆警察署長王廷鈞氏調廳另候差委遺缺即以警察第二大隊長葉前往替代查葉新署長已於今日拜命請訓就途履新

市外散步關 發生強搶案

新京鐵道北市外散步關東順街二九號居住稚德堂以販賣猪肉爲業小有積蓄早爲匪等之垂涎本月九日午後七時十分頃天氣黃昏之際突去胡匪三名均持手槍進室之後百般威嚇翻箱倒櫃計搶去國幣券七十元搶畢逃去無踪最後由被害人逕赴鐵道北散步關警官分駐所報告得到詳情後之警官當即馳往現場勘查並派幹警追踪搜索因日暮黃昏前途無法搜擊終未弋獲首都警察廳司法科及長通路警察署司法係等目下正鋭意搜查中想此跳樑小醜當能指日可得也云

蔣中校押運 軍械品赴哈

北滿道路護路軍總司令部駐寬城子稽查處長蔣俊卿中校前奉于險舟總司令派遣備具印領由奉天兵器廠領得槍彈砲彈計裝一百八十五箱計步槍子彈十五萬粒連珠槍子彈十萬粒套筒子彈五萬粒及迫擊砲過小砲彈四百發並各種機槍迫砲之應用附屬品等多件於八日午前十一時由南滿車裝運到達寬城子換車赴哈交案備用

結夥十數人 深夜綁人票
警廳努力搜查

新京市外鐵嶺屯後屯門牌二十二號住戶馬香圃現充附屬地某酒店之協理家中堪稱小康伊子馬實山年十六歲現在吉長鐵路附設小學校攻讀於本月十日午前○時二十分頃突然闖入該馬姓院內傢號不明之半軍服匪賊十數名破戶毀門異常兇暴均持大槍入臥室斯時馬姓幼子正在沉睡中竟被匪等架走赤身裸體一絲不掛家人百般哀求乞免竟屬無效多匪蜚闖入之時更分賊一班將同院李寡婦之子李景又年十六歲亦由夢中架出治綁二人票綁完後始一擁而去歷時甚久始報該管之長通路警察署警署得報後除由范司法長率同大部滿日警官及一班刑事驅赴現場追踪搜擊外一面更報請警察廳得訊後之修總監對此異常震怒當時並指派范司法科長技元警佐以及濱島警務科長及一班關係者前往追踪事後調查該匪等之退去地點似在東方但巢穴不明所在地事主方面除被綁走人票二名外別無損失目下警察廳司法科員特別活動鋭意搜查犯人中將來結果若何訪明再誌

海城

六七兩區水災奇重 災民亟待救濟
淹沒民間良田三萬餘畝 據情呈請省署設法拯救

本縣六七兩區地勢窪下今歲秋雨連綿渾河上游水勢忽增至韭菜台懷子泡一帶之河壩居然潰決致淹沒民間良田三萬餘畝刻下災鴻嗷々急待振救尹縣長除派員實地勘察災民之慘狀外特備文馳呈省公署請設法救濟俾災民等得免餓殍云

民衆挽留楊局長

本縣警務當局爲人地相宜計擬將第四區分局長楊佐忱調牛庄而牛庄孫分局長調中區俾各展其才四區民衆聞得斯項消息甚爲驚異僉謂楊分局長正值事變之後來長四區爾時全區幾成匪世界威王寨爸的累卵獨該局長身率警團與群匪搏戰前後二十餘次卒將匪氛掃清四區得以保全者皆楊分局長膽識兼優之所致也今者聞其有轉任五區之訊二十三村村長特到大威王寨共推紳士楊稚樵爲代表於十日早晉城面謁政警兩當局謂楊氏在四區功績卓著民衆等特具請願書不願楊分局長他往聞尹縣長原以民意爲依歸因此與警務尙課長磋商仍以楊氏長四區至五區分局長之人選正在擬議中云

收集煙土數 達四萬餘兩

本縣農務會代收之私產物阿片現已收進四萬五千餘兩凡鑑定合格者悉令人夫裝車封固存儲於庫待足半額時專賣廳始能派人來取云

楊軍需押車赴岫

營口遼河地區保安司令部於月之十日特遣楊軍需押送給養二十四車赴岫岩縣城此外並有騎兵一連隨行戒護云

孫縣長眷屬赴安

本縣前任孫縣長之眷屬當時因接鈴伊始未暇顧及家室祇署內一切事務已接收就緒故特遣親信來海領取歸任聞其夫人與小姐已於月之十日平順履安矣

滕局長已到營界

本縣警務局滕局長於月之八日隨江崎宣傳隊長山本城出發當日至牛庄城九日赴海青轉實行王道政治之宣傳定於十日赴六區與營界之遼河水上警署接洽共同宣傳之工做云

卍字會開會 籌欵振救災胞

本縣紅卍字分會於九日午後二時召開全體會員會議當場捐助慈欵達三百餘元至屆時未克出席者異日補捐云茲將開會小啓照錄於次

逕啓者前准北平總會代電開選各地紅卍字分會鑒黃河潰決波及數省人民牲畜傷害無算誠瀾天之浩刼亦亘古奇災迭據開封鄭州商邱雒縣各分會函電交馳呼籲施救業經本會召集緊急會議其屬於魯省者擬由濟南膠東及青島各分會速行設籌其屬河南河北者擬由總津東北各會連合救濟並已公推于隊長圓觀及于隊長福和率同救隊提帶乾糧分赴災區各地施放急賑惟擴大救濟甫因欵絀而結束戰後急賑正賴借欵以支持茲復發生此空前之巨災據查水勢洶湧波流廣遠似此禍患所及正不知伊於胡底務懇貴會闡發慈悲之念宏開救濟之懷或助以金錢或施以粟仗衆擎之易舉集少而成多庶幾運送災區藉可普施黎庶生噢死結福永垂長護電傘開並盼示復等因正在核擬間復准有電催詢並在此陽開會籌集彙開各會已有逕欵匯寄者事關急賑本應立即籌措不落人後無如會欵支絀實難電匯然本會天職所在難籍詞推諉茲訂於陽曆九月九日即（夏曆七月廿日）下午二鐘在本會召集會議籌劃應付此項急賑再本會成立迄今所有職員表未能正式組織呈報瞬屆三週不便久延特訂於是日同時照章編定以便呈請備案除通知外特函達

台端屆時務請　惠臨爲荷此頌

道安

世界紅卍字會海城分會謹啓　九月八日

營口

古川議長赴京 參加懇談會

本埠新市街地方委員會議長古川米吉氏因新京於本月九日開全滿居留民懇談會爰於八日午後八時十五分車赴新京出席參加云

開原

日僑舉行神社祭

本驛日人沿舊習於本月九日開驛日人等數百名舉行神社明宮大祭典禮大會惜當日天不作美道途濘泥雖鼓樂宣天在街遊行宜嘈雜之聲頗甚熱鬧而觀者不甚擁擠皆因大時所占而使人精神不爽記者亦親臨會場茲將開會情形及經過地點詳列於左

一、定於本月九日午前八時各員適宜位置由齋主米原昇氏祓詞次祭儀二、齋主諸辦事辦備次齋主御扉開警蹕齋員平伏諸員敬禮三、齋員神饌次齋主祝詞次齋員平伏諸員敬禮四、幣帛供進使小川卓馬氏隨員宮地一元氏御幣物次齋主御幣物五、幣帛供進使祝詞次齋主玉串拜禮次氏子總代玉串次齋主御扉閉六、警蹕齋員平伏諸員敬禮次齋主一祭儀畢各員順次退座與氏子一同紀念攝影畢由齋主指示沿街遊行從神社發電燈會社前右折開原大街南進正隆銀行前從鹿大街西進車站街獨身宅角左側地方事務所內駐興祭此間奏樂神子舞樂一同參列公會堂休息後南進開原大街經開原吳服店左折松本醫院前經羽原銀行角入圓形廣場東渡三茂洋行角左折大吉樂房前右折長壽街出中央公園入忠魂碑前左折小學校東門前經朝日街北至郵便局右折至新驛南進大和旅館街入敷島街歸神社前由各首領指導肅立全體奉仕員攝影紀念云

吉林

取消免費電話 飭一律繳費

吉林省城電話局馬局長現以奉令凡省垣各機關以前之免費電話均應一律照章繳納全費以符新規而維營業該局當即遵令已於日前分函各免費機關一體知照云

高法院禁吸鴉片

吉林省高等法院李院長現以鴉片爲害至鉅一爲所染則職業廢弛道德淪喪甚至違法營私莫不由此查我司法官吏更不容有此嗜好之人混跡其中其以前如有此項嗜好者應即限期戒除自可不咎其既往以後不論何人應先查明確無嗜好者方准錄取否則一律禁止採用以重司法廉潔之精神已於日前通令所屬一體遵照仰即切實奉行毋稍忽視致干未便云

來函照登

瀋陽警察廳公函瀋警治第九六〇號

爲報載興基市場踏斃幼童不實請查照更正由

逕啓者查閱

貴報本月八日第四版登載大西關興基市場於本月四日有某姓婦攜帶四齡幼童前往看戲一時因人多擁擠致將該婦所帶幼童踏斃釀成慘劇一則現經多方調查不但該日并未發生此事即自該市場演戲以來亦無此種事件當係訪稿失實查本廳負有維持瀋市治安全責風影之談恐滋其他誤會相應抄同該市場經理人切結一份即請查照更正以昭核實至爲感荷此致

滿洲報總社

附抄切結一紙

大同二年九月十一日

瀋陽警察廳啓

具切結人興基市場經理陳永安情因本月八日滿洲報第四版登載有某姓婦攜帶四齡幼童于本月四日到場看戲一時因人多擁擠致將該婦所帶幼童踏斃情形現經多方調查該日并未發生此事所具切結是實

具切結人陳永安

大同二年九月八日

開眼運動
醫專治盲人

本城小河沿醫科專門學校鑒於人之双目爲身體構造上之重要機關苟其視力不佳與夫視力失掉於人生意義上頗爲缺憾乃擬提倡「開眼運動」其法集合全市之盲人於一定處所而施以相當之檢查並依科學之方法與以適當之治療苟有復明之可能者必設法使之恢復視覺惟雖如此但關於招集盲者殊爲不便因此特通函

法院旁聽記

投井吞金吃大煙 均被發覺未死（續）
說受婆母虐待始尋短見 潛逃被獲乃夫訴請離異

何永魁因髮妻何王氏屢尋短見並於日前潛逃知已不能同意安度乃決意離異數日前呈訴於瀋陽地方法院前日開庭審理定於日昨再行開庭何永魁父何建水母何王氏均到案呈經法官再三排解而何高氏則堅稱予媳不肯而何永魁又堅謂何王氏去志已堅萬難歸家安度如歸家後一旦短見或再行潛逃則將何以處之甘願離異惟須退還財禮而何王氏則歸家亦可離異亦可但離異不能退還財禮因出嫁係處女今若離異則身敗名裂再離非易並須索取贍養云云法官調解未成立故須定期再行開庭審理云茲誌審理情形如左

問何高氏你多大歲數答我今年四十九歲問你是甚麼地方人答我原籍是河北省人問你家現在甚麼地方住答現住小南關風雨台胡同問何建水你多大歲數答我今年五十歲問你是甚麼地方人答我是河北省人問你家在甚麼地方住答我家住在小南關風雨台西胡同問何永魁是你的甚麼人答何永魁是我兒子問何王氏是你的甚麼人答是我兒子媳婦

何高氏供

問何高氏何王氏在你家受氣他才走今天你們來了給你們說和你們再回去不准再打他了你娶媳婦不是爲的過日子嗎你常打人家行嗎今天叫他回去好好過日子你們也不許打他答當法官說他沒有受氣沒人打他問你沒打他不是更好了嗎法官問何王氏你也回家好々過日子不要因爲一點事就走誰家娶一個媳婦因爲一點事就走過日子是難事得互相容忍原諒人生是苦的你家有吃有穿就行吧沒有飯吃就不過了嗎你得去好々過答我回去我並不願意走問你不願走你爲什麼跑出來呢答我受老婆婆氣呀我才走何高氏說他受氣他爲甚麼不服我家的規矩呀一天他願意做活就做不願意做就不做我們還敢給他氣受

問何王氏你這當兒子媳婦的怎不安家規呢當兒子媳婦得有當兒子媳婦的道怎能隨便呢你在家爲甚麼不做活呢你說出來就隨便出來誰家當媳婦的許這樣做你回家得好好不許隨便出來他們也不許給你氣受你也得守家規答我當然不能隨便出來他們不打我我就會出來了我怎沒做活我多暫未做那我沒給做到何高氏說你給我做甚麼了當法官說我娶兒子媳婦做甚麼不是爲的叫他伺候我嗎他不但不伺候我他爹把他送來送到我兒子那不送到我家王貴升說親家母你說這又不對我送他到你兒子那和送到你那不是一樣嗎你這說道可也多誰知道你家的亂七八糟的事情

法官問爲高氏你這當老婆的不好像你這樣老婆々不行又把你兒子媳婦送你兒子那去不對了你兒子的媳婦麼不送你兒子那去呢答我娶媳婦爲的是甚不是爲他伺候我嗎問沒有拿兒子媳婦當奴隸的你又不老大家去做還準得他伺候你你盡挑點這小節居家過日子那行嗎你以後不許還樣

法官問何王氏你不許說走就走了答他們不打我我就走了嗎問打你你想必有不對的地方在一起過日子你得知道各人的性質他當老人的說兩句就完了你得知道人生是不容易的得忍耐才行你一動就想死死了不是白死嗎有甚麼用處若全像你世界上人不全死了嗎答若不逼的我沒路我能死嗎何高氏說我逼你你一天甚麼也不幹願意起來就起來不願意起來三天兩天躺着不起不吃飯何王氏說我若三天兩天不吃飯早就餓死了何高氏說你不是等人家勸你若不勸你算不能吃那回不是那樣何王氏謂我多暫那樣過你指出來何永魁說我蓋的被到這暫還沒拆洗呢何王氏說那不是老太太有病了嗎我回家伺候老太太天天給端屎尿不是沒得工夫嗎總共三床被業已拆一床了還剩兩床若不是老太太有病是拆了法官說何永魁你糊塗這時也用不着棉被呀你不是沒用蓋呢嗎到時候他還不拆嗎你還不知足他能和你這樣就很可以了

法官問王貴升你願意叫你女兒回去不答我祇求他們要他我就啊彌陀佛了我丟不了這個名譽本來我不應該說他投井他因爲甚麼投井沒有好好的人願意死的想必其中全有原因你們家務事誰能斷清了清官難斷家務事別的事情我一概不管只要你們要他就完了法官說何永魁這回你把他領家去好好過日子從此他也不許隨便走也不許你無故打他答我不敢領回去他又投井吃大煙就這樣裝不能要他

法官說他吃大煙死了白死若不是你害死的活該他死要是你害死有字據也不行答他回家也不能好好過了也沒心跟我過了我不能要他了

法官說吃王貴陞和何王氏到庭外等着叫再進來

法官問何永魁你糊塗他願意回去就回去好好過吧他以後不再投井不尋死不跑就行了吧答法官他不能好好過了他給我倆財禮吧問多少錢財禮答三百二十五元問你要離婚你還打意要財禮那是辦不到的我看你最好還是把他領回去好好過答他不能和我好好過了問你一定要和他離怎的吧答他不跟我過問你說清楚你一定請求離婚就免去多說話答不是我要和他離他不能和我過問你一定不要他了答我不要他了又將王貴陞及何王氏叫到庭內王氏問何王氏你說次甚麼時候從家走的答陽曆八月十三號出來的五號同的小西關他把我送到我姨家問你出去在那住着了呢答在小南關福源店問你到那去幹甚麼答那是老媽店我打算給人家當老媽子去問你因爲甚麼出去答因爲老太太逼的沒法

何永魁供

問何永魁何王氏是甚麼時候走的答他是八月三號走的他在小西關我的舖子裏住了說回家去到四號早晨我回家他並沒在家我就打付人找那天到他姨家找三次全沒有第三天又找三次還是沒有我才去信找他父親他父親不來到第四天他姨夫給我送信說這回有了就領我到南關店裏找着了

法官問何王氏他說的對不對答對是那回事他從南關老媽店把我找着就送到我姨夫家叫我在那住兩天他回家老人消了氣再接我等了好幾天也沒接才聽說他把我告了問是你花人家三百二十五元財禮嗎你得給人家退還答也不是我不跟他過是他不要我我爲甚麼給退財禮我還得向他要錢呢問你花了爲甚麼不退呢答那我爲甚麼跟他過四五年哪我原先還是姑娘呢現在一離我再找人家不像以前好找了

法官說何永魁你既然打離婚這就是你們兩人的事了你就把媒人和王貴陞撤回連累這些人幹甚麼答媒人撤回行王貴陞不能撤回他架人唆他女兒並且錢是被他花了

王貴陞說你們打官司連我甚麼財禮也全賠送到你家去了法官別再傳我了我不能和他們扯何王氏說法官這沒我我父親事了何永魁說他不能撤回王貴陞說我還來不來官說他告你你就得來撤回不十一號上午九時來再行開庭續行審理云云（完）

醉裏（羅黑芷著）（廿七）

這是因爲他聽見那在船底滑過的水聲驟然變急了、又覺得船身有點播動、前頭船上的汽笛嗚嗚接連叫着、他又聽見頭頂上隔着一層天花板的上面煙棚中、有許多亂走着和笨重物件墜下的震動這船內幾個睡着的客人都醒了、有的模糊地問「什麼事」「柴湖口快到了！」粗魯而無禮的茶房們的喊聲接連從艙外透進來、大家都聽明白了、但是這艙內沒有一個在這處上岸的客人、

一會兒、一個腦袋出現在推開的兩扇小艙門的中間、外面的冷風流了進來、使得艙內的人都感覺到呼吸的清醒和皮膚的緊縮、那個腦袋向裏面四周打一個迴望、「有客人上去麼？」隨即那腦袋的軀幹便走下到艙口扶梯的最下一級、後面跟着一個捧籐簍箕的人、這人的一隻手在那東西裏面抓弄得銅元鏘鏘地響「他們是來要茶錢的」這些客人心中都理會得這件事、九個客人已經付清了那遲早要付的這種債務、於是那個簍箕便送到了這將半截身體圍在棉被裡而彎腿坐着的紅臉貨販的鼻子面前、「先生、對不住、請高昇破費一點、」不幸這邊的一百文和那邊的五百文的爭執、去了五分鐘的光陰、那兩個茶房便扮起一幅難看相的鬼臉、冷笑了兩聲、悻悻地從貨販的隣人手裏接到四百文了、這可憐的紅臉貨販便將那收回的十個銅元用一張紅色薄紙胡亂包好、塞在他的一個簍箕旁邊、一聲不響地坐着、他似乎感到一種不痛心的侮辱、但是還不了會忘記剛才他向旁人述及的那種地方的買賣情形

這艙內的十一位客人此刻都是醒的、他們聽見船頂上和艙外的嘈雜人聲、和那忽遠忽近聽不清楚的不知是什麼東西的呼嘯、這教他們同時都忽然靜寂起來、那紅臉貨販不說話了、在心裏正盤算着、這兩簍貨物在什麼時候可以賣完？這次的贏利是不是會比前次的更多、年底歸家時應該帶些什麼東西回家？他又想起、自己是將近老年了、這種奔波困苦的生活不知在什麼時候才有一個終結？兒子娶了媳婦已經添加了家裏的用度、還有孫兒還有自己的女兒呵！她也有了三個孩子、最小的那一個身體太單瘦、怕不得長命：……他的眼睛慢慢地向四處游移、末了落在面前的簍箕上、他似乎想起了那十個銅元、他慢慢揭起那簍箕蓋子三四個銅元隨着一小片破紙鏘然地滾落了下地、他一面用手爬在艙板上去拾銅元、一面歎了一口氣

且看那艙頂上煙棚中的客人們罷、他們有許多正忙亂着收拾行李、眼巴巴只從那黑暗中去望柴湖口岸旁的柳樹、汽笛加緊地在風中狂嘯着、他們想、繞過那一個土岬便可以瞧見那岸上房屋裏射出的幾點燈火了

鄭家屯分社啓事

逕啓者本分社現已遷至老稅局子胡同容久照像館對門如有登刊廣告或訂閱報章者請駕臨茲處接洽爲荷此佈

分社長　馬吉長啓

內外論潮

中國新建築應如何組織

（劉旣漂）

（一）建築教育——建築教育、在目下中國旣有專科者爲工程科、土木科等、但關於美術建築專門學校、或特設附班、向未出產、本來美術建築、爲藝術中最實用的一科、尤爲社會所需要、譬如現在的巴黎的美術學校、其內容雖然包含圖畫、雕刻建築三科、却是建築一科人數、數倍過於全校各科人數同時美校以外、尙有數個市立和私立建築專門學校、由此可想見一般、欲創作社會性的新建築作風、非從辦學着手不行、因爲國外研究該科的同志太少、有的爲環境所限、雖欲出洋研究、亦無從實現、同時國內又無此種專門學校、並且這種學術、非有科學根底、絕對不能表現藝術、現在我們應該最先着手的爲教育無疑了、這種教育當然直隸於國立教育機關之下、所以我們惟一的希望、最先達到建設一個完備的藝術學校、由藝術學校附設建築一科、隨後有機會時再請國立教育機關將來特設美術建築專門學校於各省、普及栽培建築人才、如果把這兩個目的達到、則將來結果、較之少數人由外國同來者更大

至若私立建築學校、現在人民方面、恐難辦到、其原因有二（一）建築學校經費超過於繪畫雕刻兩科數倍、因爲此種學校、必須購有相當之建築書籍、以供學生之參考、同時須有建築試驗室之設備、因之私立學校不易籌得相當經費、即或有之、亦恐難得圓滿效果（現在上海的藝術大學林立、可是雕刻和建築兩科、沒有一個大學有的、這便是難辦私立建築學校的一個鐵證）（二）現在中國美術建築人才非常之少如果聘請外國教授、則薪俸昂貴、恐難維持、換言之、這種學校、萬萬不可帶營業性質、由此而觀、殆有非國辦不可之勢、此外尙有圖案專門學校（Ecole des Arts Decoratifs）之附設、所以現在歐洲社會、有美術建築家之稱、同時亦有建築裝飾家之稱

美術建築學生程度、在進校以前應具有普通科學常識進校後的課程、當然以藝術和科學並重、我以爲欲使學生畢業後、程度高深、非嚴格考取不行、並且這種學識非經五六年之研究、萬難得到相當的程度、否則將來中國新建築之創作、恐難實現！

現在中國美術建築家如是之少、欲創辦學校、恐難立刻實現、爲暫時培育人材起見、我們同志、不妨仿辦西洋建築家徵求助手之方法、以有科學根底和底和性近藝術者爲限、換言之、即新式學徒、助手學習的時期、同時效力於建築家實地建築事宜、在學徒方面、同時可以得到學理和實習之益、在建築家本身、雖然耗費時間、但亦可以得助手之代勞、同時在社會教育上實行個人應盡之責任、借此亦可痛改中國古式的師傅秘術之惡習慣

（二）建築研究會——現在中國工程建築學會、已有存在、但美術性的建築學社、尙未萌芽、惟一的原因、是同志太少、兼之中國地大、不易接洽、因此很難得到機會去組織、本來會的本身、必先有友誼或情感爲根本、始能達到團結和研究地步、抑或會的名望已大、進會的會員、能夠得到精神或物質之幫助、方有發展的希望！有了會方有研究的可能、假如我們現在已經成立了一個中國美術建築學會、在社會上作起團體的宣傳、製造信用於民衆、如此、一方面可在實際上得到利益、如介紹工作於會員、一方面會員自己可以時常開會、討論新建設等問題、如展覽會之比賽、很能引起學術競爭、有競爭、便有進步、而且同時可以得到社會注意、使他們知道建築改造方面的南針

（三）政府特設建築機關——這種機關、除中國以外恐怕萬國都有了、此部內容可分四部組織（一）建設部（二）保存部（三）檢查部（四）立法部

（一）建設部——這部組織由政府聘請美術建築專門家專任籌備及計劃關於國家建築、如行政機關、敎育機關公園、博物館、國家戲院、記念碑、博覽會場等

（二）保存部——這部組織由政府聘請考古專門學家、美術史家、美術建築家等、其責任專爲研究保存古代建築遺蹟方法、及實行管理全國古代建築遺蹟、修理及維持之、這種辦法、在法國已有實行、但在意大利、則由遊客旅行、會代辦一切、兩著積都好、不過意大利的辦法、到底有點營業性質、有時未免把入場券買得太貴、常使遊客或本地參觀者有不便之感、法國的則有政府相當津貼、雖有入場券之例規却是很有限制比較便利一點藝術運動亦較易普及

（三）檢查部——由政府聘請美術建築專門家和工程師專事檢查民衆起造房屋之製圖、以監督市政建築、同時調查民房現狀有倒毁破壞者即由檢查部直接通知屋主修理、以防有害公衆財產及生命、這種辦法、各國都有、但於德國成績最好、將來我國很可仿照牠的辦法

（四）立法部——由政府聘請專門法學家、和美術建築家及工程師、專門研究關於建築公法、獎勵、保護、或限制等法規、隨時呈請政府核定施行、現代生活變遷甚快、兼之物質進化亦速、故建築公法有隨時添設或删除之必要、譬如德國建築公法之某則、限制一切房屋在三樓以上者、其樓梯必用石料、預防火災時居民逃避之用、我國將來對於此部組織、最好合採各國建築公法較爲妥善者實行之

中國將來建築之發展、有絕對的可能、創作的責任、將必有所實現、但是作風上的創作、終是精神上的工作雖不能馬上達到進化的田地可是變化的時期總可達到、或者中西化的作風、竟可成爲中國新建築的先進者、亦未可定？中國新建築除却作風創作以外、在物質方面、我們亦須顧及、雖然材料爲實業家和科學家的出產、可是我們亦不能不知其內容、譬如現在南京建築新都、材料之需要、必成一極大問題、政府方面當極力鼓勵商民組織關於製造材料工廠於環城、如磚瓦廠、石灰廠、士敏土廠、玻璃廠等爲建築事業上必需之重要物、要是倚靠鄰埠運來、則不獨時間不經濟即運費之耗消、儘可令人寒心！中國地質豐饒、無地不可發展實業、我們將來的希望非常之大、我們的前途亦非常之遠、據我個人的計算、在五十年內、如能各盡所能去幹、將必有極大的效果、今日的夢、安知不是將來的事實呢？

由經濟上觀測 遺產稅的效果

（沈星若）

遺產稅爲節制資本之要者、在國民政府統治下、早晚必見諸實施、惟遺產稅實行後、對於社會經濟究生何種影響、自值得一加研究、本文載於美國雜誌、全篇不作空泛的道德話、而祇從經濟的立足點觀測遺產稅的效果用爲迻譯、以供留心租稅學者之參考

派登教授會有一種意見、以爲目下關於租稅思想之種種糾紛、皆由把經濟和道德混爲一談、近頃學者都有這種趨向、祇知注重道德方面之納稅能力、而忽視其經濟方面的效果

遺產稅實行之後、政府可以獲得鉅額的歲入、各種經費、都有着落、並且久而久之、國家能管理絕大的產業使資本社會化的計畫、慢慢地實現、所以遺產稅的效果確比其他的產業稅爲大、而值得引起一般的注意、不過在本文裏、這些問題、都不在討論之列

我們用演繹的方法來研究、因爲沒有一種事實或公式可認爲研究的結論的、大抵經濟的事實、隨着各人的調查和考察而不同的、所謂經濟的原則又是最無生氣的、不過是亞丹斯密、李嘉圖和他們的繼承者演繹的結果而已

◇遺產稅之直接的效果◇遺產稅的效果可以分做直接與間接兩種、所謂直接的效果、包括因租稅的募集而對於人民的資本隨生的必然影響、至於人民因國家徵稅而起的心理上習慣上的變化、則可謂之間接的

直接的效果最顯著者、莫如減少資產的數額、即資產中之若干成、將不歸諸子孫、而歸諸政府、但倘政府歲入有餘裕時、則多取諸遺產稅者、同時將可減征別種稅收

其次、遺產稅對於資本供給的效果如何、更足資討論托雪爾教授所下資本的定義如下：

『習俗對於名稱往往是紛亂的「資本」兩字實含有幾種的意義、和別的名詞一樣、但我們爲研究經濟起見、可置各個人主觀的見解於不問、而着重社會的觀點、質言之、我們所謂資本、乃指出產的資本而言——即社會上生產器具之一部分』

倘若上面的定義是對的、則凡徵收稅款時、凡是用金錢來納付的、並不直接影響於現存資本的總量、因爲資本是生產的機器而並不是金錢、從上面的定義當然得到這個結論、我們更可由托氏的定義裏、看出大多數的東西、無論其用爲生產資本抑爲消費貨物、就其性質言只配供一度之用、且既經供作某種用途似不易更作別用、譬如鋼鐵可以製爲開花彈、也可以製爲蒸汽鍋、但是把開花彈改造蒸汽鍋、把蒸汽鍋改造開花彈、可不是希有的事情嗎？僅僅在文學裡邊、我們偶或看見「銷兵鑄金」這一類的話而已、即使有這種情形也並不受加稅的影響而然、大抵生產家的資本、無論在性質上、在分量上、決不因國家徵稅而有所變更的

比如窗戶稅或自動車捐、假如稅率很高、誠然足以減少窗戶和車輛的數目、但這是租稅間接的效果、因爲個人想逃避這種負擔而然、凡是租稅之可以改變納稅人的意志或習慣的、都是間接的影響、將於後面討論

當代租稅學者司登潑氏對於遺產稅的批評、可說是很聰明的、他說『當某項產業納了某額的稅款之後、這產業的資本價值馬上就減低了——因爲與原來資本價值的差數是消失了、例如某甲繼承一工廠、此廠之市價、值現款一萬元、其中須納付稅款一千元、那麼他所有的資產當然不是一萬元而是九千元了、但是我們要明白、當征稅時生產資本——機器等——的價值並不減少、換句話說、這工廠的舊值一萬元、不過對於繼承人是只贈得九千元了

但是從來大多數的經濟學家、總主張遺產稅是直接剝削資本的、例如亞丹斯密的評論：

『凡是加於資產讓渡的租稅都足以減少產業的資本額換言之即減少維持生產工作的費用、所以這種租稅是多少含有剝削性的、其結果不過增加了國君的收入、用以維持不生產的勞動而已、反之、這筆款項倘仍在人民的手裏、卻是眞正用以生產的』

亞丹斯密這種論調由於他總是武斷地反對「國君歲收」之增加、無論什麼稅、要是肥君病民的、他都抱反感的

又白斯泰勃氏反對遺產稅的論調如下：

『繼承稅根本上含有一種嚴酷的經濟罪惡、因爲這種稅非加諸進款之上、而加於資本或財產的本身上、所以是妨碍進化的』

白氏把租稅分做兩種：一種是收益稅、一種是資本稅『前者從每年生產的贏餘中征收、後者則阻碍社會上財產之積聚』

但是他對於自己的論調也並不十分堅持、他又接着說：『上不過面的情形也不得不加以說明：大多數所謂產業稅或資本稅、不過徒有其名而已、實際上還不是由納稅者進款項下繳付的嗎？所以這些名詞、科學上和事實上的解釋很不相符、猶如直接稅和間接稅不能劃然區別一樣』

白氏更把這問題的正反兩方面同時提出、例如：『資本與歲入的分別、並不很嚴格、像李嘉圖所意料的、所以這兩種財產的租稅負擔、中間可以互爲轉移的、但我們也不心撤消我們的意見：即凡直接加於資本的稅額愈高、則幫助生產的資本愈短』

時評 亦可稱三頭政治

（知非）

△廬山會議、討論已決定者、乃有三項、一爲統一軍部管轄、將陸海軍權收歸軍事委員會之手、由蔣介石獨裁、二財政由全國經濟委員會統一、以宋子文爲委員長肅清財政部權限、三國民黨々務、迄至最下級黨部、統由中央黨部、直接監督、歸汪精衛主裁

△觀此三項、演成蔣汪宋三頭政治之合作政局、則已彰明較著矣、西南派與反蔣派仍未得若何權力、對於中央此舉、心決不甘、亦在旁觀者意料中也

△年來與蔣反對者、大抵皆由專斷主意、持之太嚴、視人雖有若無、故人始與之乖離也、以中國之大、華北總缺人才、西南豈無英傑、試觀每次會議、美缺優差、絕不出乎常列前茅之兩三人、意者此三兩人、果係萬能萬應、遇方即可以成圭遇圓即可以作璧、除此而外、餘均碌々無足道、有是理乎、人謂會議公開、實先由私意專決、吾始爲識之太甚、而孰知竟非過也

放送講演 滿洲家庭組織及其將來之趨向

（陳華）

聽者諸君、在每天聽到關于政治經濟、與國家外交的講演之後、今天突然掉換一個與日常生活接近的家庭講演這也許是諸君所願意聽的吧！

家庭的問題、很廣汎、而且很複雜、假如一件々的說起來、當然在一個短短的幾十分鐘內是不行的、所以這次僅僅抽出一部分來說說就是滿洲人的家庭是怎樣的組織起來的、有甚麼優點與缺點、將來應當怎麼樣改善與進步

（一）滿洲人家庭的組織從個體上說來、當然是十分之多、但是概括的說起來、可以暫時地分爲兩種、就是綜合家庭與單純家庭、也就是普通所說的大家庭與小家庭下面就從這兩個題目說下去好有個頭緒綱領、大小家庭的分析、不祇是從人口上與輩分上來斷定、也可以從他們家庭經濟上來斷定、小家庭、普通總是自已工作自已吃飯、所謂自給的經濟、就事實來說、就是一個丈夫出去賺錢、供給他的妻子兒女、假如賺的錢很少、不夠養家那未他的妻子、或者能勞動的兒子、都全體動身來解這個大問題、他們是一心一德的來使他們的小家庭繁榮、他們的團結力非常地堅固

大家庭的經濟是怎樣呢？他們大概總是一兩個人賺錢、一大家子吃飯、這一家有的幾十有的簡直有好幾百人、假如這一兩個賺錢不夠的話、那麼祇好由公共飲食裏竭力減少、以求收支兩抵、其餘那些能夠工作的人們的勞力是很少拿出來協助的、假如到了實在不得已、不能不使工作的人也出售勞力的時候那麼第一步、也是先要扣除他應當歸于自已私有的部分而把剩餘的錢交給公衆、因爲他也有他的小家庭、他也應當防備與積蓄着將來獨立之經營、一個小家庭的能力所以至大家庭裏面的份子、他們全是注全力於自已直系的部分、而以剩下的力量供獻給大家庭、所以他們團結力的不如小家庭的堅固、是很顯然的事實

此外還有我們不可解的、就是大家庭的不團結、既然由于生產與分配不平均、當然他們力矯此弊了、可是在事實上看來、他們不但不矯正、反倒很獎勵這個私有觀念、比如大家庭裏面對於他的份子祇供給飲食住所至於零用與衣服等一概由各人自已負担、這樣一來無非是獎勵他們發展自已了、所以在一個大家庭統治下的份子、有的能賺錢的妻子兒女便衣服整整、有的不能生產的簡直衣不蔽體、請問這是不是一種畸形的現象？可是現在的大家庭對於這一點已安之若素了

（二）尊親屬在大小家庭內之地位

尊親屬在大家庭內握有統治一切的權利、除去身體衰老自願享福的而外、便都是這個家庭的元首、一切的收入歸他、一切的支出也歸他、簡直同羅馬法上的家長地位差不多、所以一般家庭內的份子、們都先承他的意旨、而他自已的供養賺待遇、也就很好（未完）

建築落成

本號開設連市專門照像念有餘載久蒙各界熱誠關愛感銘奚似今爲擴充營業並報答惠顧諸君起見特新添築三層樓房前後四十餘間清潔寬潤設置完備出品精妙晝夜兼照並有洋服戲粧服等專供照像客人需用惠顧光臨竭誠歡迎之至

大連市平和街六番地

華春照像館 電話八六七二番

歡迎來賓

對於淋病眞正的知識是

根治的第一步

淋病勿過懼 淋病勿輕忽

淋病一症有過恐懼之者、又有過輕忽之者、總須眞正的理解施以合理的治療而根治之何有困難、但過於輕忽勢如等閑、或因荒忙誤施療法以致長久歲月病苦惱悔、或有睾丸炎、膀胱炎、關節炎、等之重症轉移、悔之無及矣

點多有知識不足者、普通症次經過之淋病、感染後三週間爲旺盛期症狀激烈苦痛益甚、其以後三週間爲治遼期、則漸次可以療癒

療法之選定務須愼擇

如前所述、如施以適當之療法、則患期可以短縮、他如續發可怕的攝護腺及睾丸等之病症、又得防止、但如用以姑息之方法治療、則淋菌當然於粘膜下作病巢而五年十年之後亦常有脅威的感覺

要知淋病之本質

淋病之ゴノコツケン黴菌入於尿道中卽起炎症、而覺疼痛又生膿血此事無論何誰爲可知曉、但對其他詳細諸

於淋病及消渴 決定必要的 尿療法

用藥物滌洗或注入即能絕滅淋菌之作想者、現在幾希矣但又不可斷言決無斯想者、博某士曰「銀劑（銀之蛋白化合物）之濫用、其害非淺」此語乃屬對醫師而言者、而普通人之銀劑注入尤不足論之關係上、且帶有複雜性尿道很長、依含有藥物之尿液、而炎症面之滌洗、殺菌鎭痛爲最普遍的、如所共知之尿於尿道面上、無餘的滲潤、故此含有藥物之尿液有强力之殺菌、消炎、鎭痛三作用與其他水分滌洗作用共爲淋病治遼上不可缺少的理想的療法也

內服之 尿療法藥品

護身淋藥

護身淋藥、是以尿療法爲目的研究之結果而新製成者、其主藥入於腸內始得吸收及入腎臟中與一種物質化合、而使尿有强力防腐性、及殺菌性其他於尿療法必要之作用悉有具備、此藥發賣日雖淺但斷然壓倒一切之他藥、誠非虛語也

適應症 男女急性淋病 同 慢性淋病 男子急性尿道淋（淋毒性尿道淋） 女子急性尿道淋（消[illegible]） 膀胱加答兒

定價 一圓、二圓、三圓、五圓、十圓、

發賣元 東京市神田區花房町 山崎嘉太郎

代理店 大連市浪速町 日本賣藥株式會社

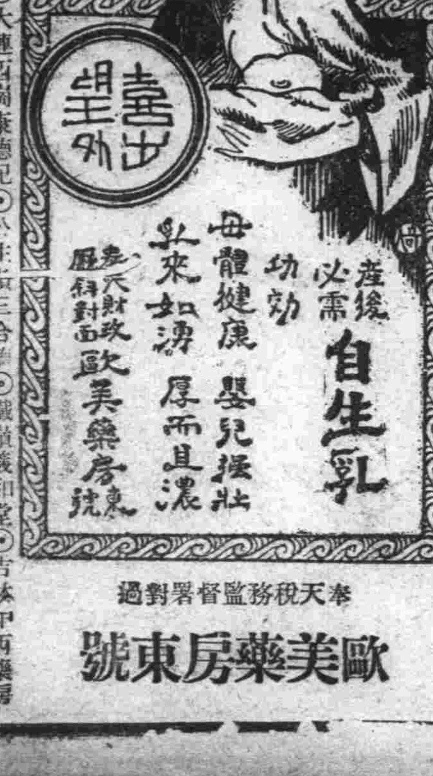

●●母體健康兒肥胖服用本號自生乳

●●失乳瘦兒母焦憂一瓶下乳如泉流

△每瓶售現洋壹元外埠加郵四角

奉天稅務監督署對過 歐美藥房東號

代理店 ◎海城素恩藥房 ◎鳳城振豐泉 ◎蓋平咸春堂 ◎大連華泰藥房 ◎大連西崗康德記 ◎開原城裏同順成 ◎卅里堡驛志順成 ◎千金寨信仁堂 ◎瓦房店儒昶藥房 ◎公主嶺三合德 ◎長春中西藥房 ◎吉林五洲藥房 ◎四平街和發瑞 ◎營口營日藥房 ◎鐵嶺義和堂 ◎遼陽義和堂 ◎本溪協盛廣 ◎長春義和講 ◎金州老德記 ◎吉林中西藥房 ◎橋頭驛王鳳池 ◎安東東益增遠 ◎洮南和發藥局 ◎普蘭店康德記

肺病吐血去根藥出世

肺結核專門研究家趙羨忱大夫發明

此藥專治青年男女老幼三期以內肺病久咳成勞大口吐血痰中帶血面黃肌瘦危在旦夕肺癰肺痿五勞七傷咳嗽痰喘經年不愈速購此藥不論何種肺勞輕者一料重者二料保險去根每料十四元病者凡服此藥大便色黑是眞品否則假冒外城函詢症候附郵票四分答覆

總行奉天大西關月窗胡同門牌一七二號精業堂理肺藥房

代理店 大連 華西藥房 德記藥房 振興西棧 同德藥房 遼陽 永峰源鞋店 振太興錢莊 公盛源油房

德美公司緊要聲明

敬告飲酒諸君注意！

逕啓者本公司自代理東西兩洋各種著名洋酒以來各界莫不交口稱贊而本公司創造滋養豐富之虎頭牌葡萄酒暨廣東糯米酒更爲飲者所歡迎不圖近有無恥之徒利慾燻心冒充商標以最妙之手法加以赤松（蘇木）水混以糖類秘密改造出賣於市非惟魚目混珠亦有害衛生爲喚起各界注意起見請認明凡本公司經售之洋酒在瓶口所貼之印花均蓋有德美公司之印章以免朦蔽之憾茲爲公司之信用專此嚴防假冒鄭重聲明

特別犧牲收買空瓶一個三圓

本公司爲應社會之需要由東西兩洋運到大宗洋酒早蒙各界惠顧內部設施現已竣謹擇於九月三日正式開幕茲値新禧良辰爲酬謝顧主起見凡本公司之虎頭葡萄酒廣東糯米酒及一切洋酒（除啤酒）已竟售出之空瓶以高價收買亦一瓶奉票三圓（大洋五分）惟限印花蓋有德美公司藍印者機會不再日期不久諸望從速至就近之商號兌換無不歡迎勿失良機是盼

奉天商埠地拾壹緯路

電話 滿五〇二九番 日四二六九

囊有錦笈

亞美利加之 黑人種女 傳統性的操做（續）

然因傳統性的優劣差別原故，黑白兩種族人民融洽碍障之墻壁，始終未能撤銷，仍繼續替演至今，當吾人旅行，踏入南北美境域時，最易發生極端異趣感想，至南美來時，恰如身臨黑暗地獄，僅就極大者言，如近世文明時代交通上利器之火車電車，現今尙缺如，使身濫斯土者，無慮不感及困難與痛苦，亞美利加黑人種奴隸經過歷史背景之前提，既如上述，茲特歸入介紹黑人種女子操做優良之本題，於讀者之前，今請先就黑人種女子之耐勞特性而詳言之，黑人種女子，所執勞役，大略分別爲漿洗，炊事打掃等勞苦工做，種類極夥，蓋因黑人種女子既受傳統性的遺傳，是故生來即善於工做勞苦賤役，尤具動懷耐勞天性，然而北部之黑人種女子，不及南部黑人種女子性情馴良遠矣，是故北部黑人種女子對於勞苦操做，往々最易發生意氣之爭，及懶惰心性，惟南部黑人種女子，自朝至暮，終日操做不息，依然殷勤服務，且無絲毫倦容及怨意，其心性馴良，竟有如此者，惟對於貞操觀念，南北兩部之黑人種女子，均具有揮臨情態，故因爲癡情之爭，常演極激烈之猛勇惡鬪，殺人命案件，曾屢見而不一見也

美國南部富有金錢之白人種貴婦人等，往往產生嬰兒時，僱用黑人種有乳之女子充當乳母，其扶育白人種之嬰兒，最能盡職，經其乳育白人種之幼男或幼女，生長成年後，對其黑人種之乳母，亦具有一種不可思議極純潔敬愛之深情，當記者旅行滯留南部時，常見黑人種之兒童，因其父親怒罵或叱責其母親時，此兒童隨即表現一種極悽慘，悲哀之容貌，於最憂懼中，抱其生母黑人種女子之胸頸而哭泣，由此情形觀之，其對於母子憫愛天性之良，有過於普通人種又黑人種女子親生親育無論男女兒童，其面貌顏色，黑如鍋底，若非黑人種女子所生者，雖由其扶育，一見即能辨別，其一種親生親育表現於天然之容貌者，不可掩飾，又黑人種中，有所謂菲德波爾種類者，即黑白人結合產生之子女是也，何故對此黑白人結合產生之子，稱爲菲德波爾，據記者調查結果，謂其此語，含有不良之惡意，其双方私相結合之重要原因，多由於白人家之主婦，於夏時避暑他往，家中僅留有男主人，及被僱用之黑人種女子，久之黑白之間，難免不發生男女曖昧關係，繼而產生此不正愛情之副產物，迨其長大既受白人社會排斥，復遭黑人社會輕視，此黑白人結合所生之子女，因感受相當之痛苦，是故大部分多流入於大都市，希冀掩飾其出生醜惡，且多咀呪其自身運命不佳，結果亦只有棲息大都市爲人操作賤業

市俄古之日本僑民青年會隣右，有一白人種夫婦，共有幼子三人，最長之第一二幼子兩人，容貌形態顏色，與其父母無異，惟第三子身體色相，與其父母完全相異，無絲毫相似者，此第三子臉面肉體之黑，恰如墨漆，記者彼時旅居日本僑民青年會內，僅爲一壁之隔，相處最近，觀其第三子特異點，不覺發生種種想像，況又正値求學之學生時期，好奇心比之普通人尤甚，乍觀此白人種夫婦之幼子三人中，長次與第三者相貌，形態，容顏，完全不同之點，即認爲奇怪故事，於種種想像外，復經一再詳細偵察結果，始判明其第三子，係此隣居白人種之男主人，於十餘年前與一黑人種之女子，私相結合後，遺留此不正愛之副產物，然此三人之黑白兄弟間感情非常友愛，從無爭吵鬪毆之事，其兩親對此三子之慈愛，完全平等，毫無輕重之別，誠令吾等傍觀者，予不知不覺中，發生一種欣羨感想

據美國一般傳說，謂白人種與黑人種互相結合，所得結晶品，不正愛之副產物，無論屬男或係女，俟其長大，即令與白人種配偶，展轉更替傳至數代，其血統遺傳性終難泯滅，產生之兒女一見即能辨別云（完）

鎮東縣古泉發現怪異

鎮東縣西南，第三區界內，距城四十餘里，大他啦屯，舊有泉眼七八個，深不可測，若至夏秋之間，一片黑水，於八月三十日，晚四時許，忽聞歌聲悠揚盈耳，咸皆遙望，第見巨浪滾々高起丈餘，少頃浪息，平靜如鏡，現出一棹二橙，繼出兩叟，昭穆列坐，老態龍鍾，衣冠皆古，談笑自如，昭者一聲高呼，有童子抱琴來，繼即遙聞所奏琴音，係引商調，疾徐抗墜，幷稱善焉，繼復高唱，歌畢，童子復捧酒肴出，穆坐者連飮數觥，酩酊大醉，徐起由昭者力扶，踹跚水上，迅速如風，觀衆奇之，一同高聲大號，三人立入水內，大浪復作，全水通赤，觀者懼退，異日全縣人民，紛紛傳說，古井出怪，特爲披露，以供科學家研究云

豫北原武 發現宋代古物 玉質形似卵 夜晚放光如燈 及豫西匪首殲斃奇事

據鄭州消息，有豫北原武縣人云，該城東十二里營裏村南，於八月二十七日發現一物形似雞子，約五寸餘高，身爲玉體，被前營鄉民楊姓拾去，拿至家中，當作玩器，至晚放光如燈，楊某甚覺奇異，遂至鄉公所報告，該鄉長視之，上刻小字數行，知係宋朝古物，鄉長出洋三十元購去，保存於鄉公所云

又據鄭州訊豫西登封縣匪首王有，率匪進攻大金店，屠殺農民三百餘，曾誌本報，茲悉匪首王有，經二十路軍追勦，竄往汝州西山壹爐套一帶，該匪自上月十八日率匪竄至壹爐套，擬作長久之盤踞，派匪四出搶刼，附近農村無一幸免，甚至將稍有姿色之婦女，架至匪巢，做匪首壓寨夫人，王有並令各小匪首，每人架一女子，以解性慾，諸匪得令，群情若狂，近幾日每在附近村莊搜羅美色女子，架至山中，重新用花轎迎娶，並舉行舊式結婚之禮節，結婚後三日，匪同新婦帶匪數十名，荷槍實彈，赴新娘家認親，新婦娘家著不招待，即將全家居殺，故附近農民有未出閣之少女，俱匿跡他逃，未及逃避者，被匪搜出，均被姦污

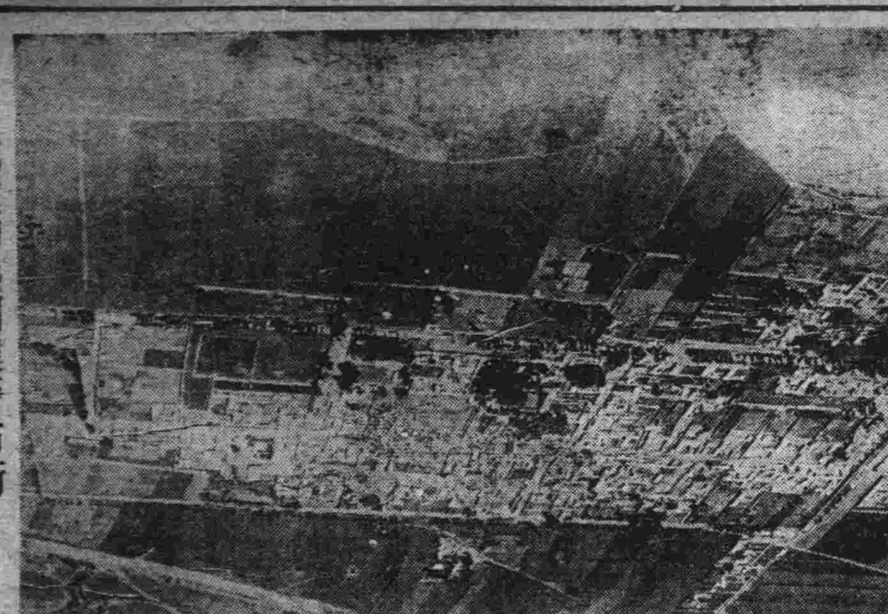

寫眞即熱河建平市街

邵飄萍的「女公子出嫁」 伴娘是林白水的小姐 不能說毫無意義

上月杪，名記者前京報社長邵飄萍之長女公子邵乃賢甫出嫁，邵夫人湯修慧西單花園飯店大宴賓客，邵女士出嫁所請之伴娘，爲前社會日報社長林白水之女公子，請這一個伴娘，自然不能說毫無意義，我想大家至少是會想到終爲人所殺的張宗昌吧！爲新娘提花籃者，是實報社長管翼賢君的兩女公子一切不於新聞界以外的人，可謂不失記者本色，結婚之日閒有一趣事，即男家希望於十二時半迎娶，邵夫人則主張於二時方允新娘出門，爲此曾使媒大感難過，迎娶之車於十二時許來，新娘遵母親命不肯上車，後經多人勸慰，邵夫人，然終於二時方始迎去，而勝利屬於女家，邵夫人毅力之堅強，由此可以概見，飄萍逝後，京報能復活維持至今，蓋非有如此毅力之夫人亦不可能也

歐美旅行記（凌石惠芳）（續）

市場冷淡故實業又受打擊，工廠日以減工減時間，失業者竟達二百萬人之多，情形頗形困迫，但政府極力設法爲失業者助，使其得相當工作，或助以生活費，子女教育，完全免費，使其不至凍餒，故其人民多衣履整潔，雖鄉間亦少衣衫襤褸者，外觀殊不知彼國中之困迫情形，彼政府能注意人民生活，不但人民得免痛苦，而社會上亦得維持安寧，良不易也，

觀德國老女會有感

余夫在德國西部，專考察鋼鐵工業，余則因有郗夫人指導之便，輙利用時間，一觀德人之社會事業，以謀有所取法，地方有老女會者，于一八二八年爲一婦人所創辦，初祇集同志數人，以救助貧弱者爲宗旨，規模甚小，後經各方扶助，漸形發展，現有偉大房居，內分保姆看護醫學園藝教育等部，專訓練人材，分組往各處辦理救助貧弱之事，會中共有會員一千八百人，全係未婚，願以終身精力爲社會服務，所有各部事務，均由此等會員擔任，不受酬金，祇由會中供以衣食住而已，會中經費，係由教堂及各慈善家輔助之，貧苦人民，得其救助者，不知幾何，此種組織，貧民固可直接受惠，而間接實足以增社會上之安寧，功殊偉大，夫此種老姑娘，與吾國之尼姑相似，但彼則積極爲社會上生人之救助，我則念佛誦經爲死者解難，作消極之舉，其因一也，而收效各殊，智愚之判，奚啻霄壤，吾國人若能以年中所耗之錫箔費移助貧人，作積極的救助，其收效爲何如，予素抱在社會上設立助人之事志願，奈年少失學，旣無學識，又乏財力，故終未遂吾之志，極盼國內之富有財產，或富於學識者，慨慨創辦此類事業，予當追隨其後，以翼有所貢獻，吾國慈善家，大不乏人，祇以捐輸之法不當，故收效甚微耳，願吾人明瞭吾國事業，所以多落人後，大半由于國民教育，未能普及所致，若能使人民得普及教育，明于義理，及予以自立之能力，則吾國之強，實易于反掌，如能多做有益於社會及民衆之事，做福于國家，較之遺留產業於子女，以供其爭訟或耗費，其功過爲何如，願國人多興辦此類事業，實影響不小也

兒童暑假游玩院

Dasseldorf地方，有兒童暑假游玩院一所，當歐戰時，女子多往前方服務，家中兒童無人料理，後有人組織一會，專以保護兒童增進兒童幸福爲職志，其始係臨時組織，（未完）

國際簡聞

（倫敦四日哈瓦斯社電）英國首相麥克唐納三日返倫敦，首相係由倫敦德黎乘飛機返京

里約熱內盧三日合衆社電，解決秘（魯）哥（倫比亞）電梯夏爭執之仲裁會議，三日業已布置完竣，據官方宣稱，此項會議，將於十月一日開幕，一般預料將獲得解決辦法

哈瓦斯三日合衆社電，古巴臨時總統哥斯伯杜氏三日組織一評議會，此會職權在內閣之上，並無指導政府從事使混亂國家恢復繁榮之工作，此須評議會之會員名額，定爲三十名，均係各政黨人士，將由美國最近委派之經濟與財政顧問，從旁予以援助

哈瓦拉三日中央社路透電，加勒比海中之大風，于上週杪吹過古巴京城及北境，災情甚重，據最近估計死百人，傷數千人，此外尙有無家可歸者飢病交集者十萬人

賽巴司托潑魯三日塔斯社電，蘇聯之一號飛船已圓滿完成，其旅程於日前安抵此間，該船於特別惡劣之氣候中飛行一千四百公里，共歷二十二小時，該船容量共二千二百立方公尺

俄空軍進展 舉行極盛大之航空紀念日 藉機宣傳成績 謂紅色空軍力量堅實

蘇俄舉國慶祝「航空日」及紅色空軍創立十五週年紀念日並檢閱蘇聯十數年來航空事業之成績，蘇聯報界指出蘇聯航空事業長足之進展實緣機器製造業，電業，鋼鐵業鉛業等工業之創進，有以促成之，今日全國報紙以大字刊印斯達林之言曰「吾人以前並無航空事業，吾人現已有之」

各報檢閱蘇聯航空事業之成功指出在第一五年計劃四年之中，飛機之出產在量的方面已加增三倍，在載重方面則已加增五倍，摩托之產量已加增六倍，蘇聯之航空事業在交通上已獲得極偉大之成功，現在蘇聯之航空線，已長至三萬六千公里，包括莫斯科至海參威，莫斯科至塔什干，莫斯科與梯弗里斯各幹線，民用航空已逐漸成爲社會主義之創造與發展之工具，在農業上，在森林業上，在消滅農業害蟲與森林大火，在運輸皮毛與黃金，在北冰洋，探險等等事業之中，飛機之運用已日臻普遍，蘇聯報紙尤側重一事實，即蘇聯民用航空在文化之領域內，亦與其在發展生產諸力上有同樣之重要性，至於軍用航空，則係用以供作依據蘇聯政府之和平政策，而保衛社會主義祖國者也

蘇聯政府中央執行委員會藉「航空日」之盛典，特贈列寧勳章，紅星勳章，及其他榮譽證書，予參加航空事業，參加國防飛機促進會等工作之勞動者，及各種軍用航空機關，紅軍，著名飛行家，工廠指導員，工人委員會主席，突擊隊隊員，商店領袖工程師，建築家，教授等

蘇聯海陸軍人民委員長弗羅希羅夫簽名發表一指令其中除論及蘇聯航空事業所獲得之成績外，並謂「紅色空軍在技術上已臻完備，其力量亦牢不可破，刻正矗立於偉大未來之前夜，努力奮鬪以完成其歷史的任務，即在技巧方面追上，並超過最先進之資本主義國家」蘇聯在舉國慶祝「航空日」之前，已預先舉行一大規模之運動，其目的在闡明進一步發展民用航空之必要，飛船，飛機，飛機場，國內航空線等等建設之必要云

先施雪花香

代理處大連 協源茂
營口 先施分莊啓

招募代派處

凡於省城各區以及附郭市鎮欲派銷敝報者敢請即來敝分社接洽不勝歡迎之至

發報迅速 待遇優厚

奉天商埠地十一緯路
滿洲報分社啓
電話 滿四二二四 日四二六一番

奉送男子五淋白濁女子赤白帶下的 鼇來蘇草

男子五淋白濁，女子赤白帶下，倘或頑忽不治，不但身體孱弱，乏嗣，猶爲堪虞，市下療治淋症白帶之藥物甚多，惟藥性劇烈者，服之則有倒提內蘊之虞，後患更堪設想，「來蘇草」乃婆羅洲特產，性純淨和平，治淋帶有殊功效，本園種植以來，遠近患者爭相服用，莫不確有奇效，曾奉內務部暨奉天市政府化驗，認爲確有奇效，特頒給證明書，惟近年來索者日多，不得不酌收藥資，以資挹注，每服暫收大洋七角，剪報來購買一送一，外埠寄郵費加一，患斯病者希速服用，俾能延年益壽，早種子嗣

上海春暉藥草藥物園啓、華北總經理天津東北城角德峰藥社、滿洲總代理處、奉天西華門外路北眞正稻香村滿洲電話三七四七號

醫藥界專門

各醫生、各醫院、各藥房、欲購、西洋原料藥成藥、醫科器具、及一切醫療器械者賜顧、德商興華公司醫藥部

本公司分設瀋陽業經多年除歐美各大埠外在東亞各地如日本東京大阪中國平津滬漢廣州香港均設有分行專售醫藥界用西洋各種原料藥成藥及醫療器械等久已馨滿全球舉凡醫藥界用一切物品大者如X光器械小者如注射針頭珍貴者如顯微鏡人工太陽燈及一切光學器械電氣治療器械並最新發明之醫學界用品等無不備具本公司在德國原有各專門製造工廠外他如舉世聞名之德國怡默克化學大藥廠之各種原料藥品及成藥德國埃泰善爾工廠之蛇牌醫療器械德國蔡斯工廠之醫用電氣器械德國徠賽工廠之顯微鏡及各種光學器械德國拜道爾夫工廠之人頭牌絆瘡膏及奧倫等均係本公司獨家經理並本公司常備大宗現貨以供各界需求如荷零購整批或賜詢一切無不竭誠歡迎函索蛇牌醫科器械目錄須附郵票百分

奉天商埠南市場西 德商興華公司謹啓 電話二五八九號

婦女靈藥 女界福

調經種子、白帶赤帶、胎前產後、腰痛腿痛、子宮諸病、婦女虛症、飮食不思、面黃肌瘦、婦女一切諸症、莫不神效、主治書函索即奉

女界福總發行處大連平和街四八
德記全棧大藥房 電話二一二八五番

認明商標以防假冒

前北京內務部立案北京實部所註冊
國民政府全國註冊局註冊中央衛生試驗業化驗
國民政府實業部註冊國民政府內政部立案化驗

黑鷄白鳳丸主治功效經，血不調，或久患小產，腹內有塊病者成夜不安眠，睡多夜夢者，行經血色不正，或紫黑塊及淡紅者，氣虛虧血咳嗽痰喘，時愈時犯如同邪病，因生氣或房事所傷以致崩漏者結婚數年，從未生育患經血各病服之，效力絕大萬試萬靈，雖老婦服亦能生子百發百中，可謂婦女第一神藥也，或年久之白帶久不孕育子宮寒冷遇服此藥百發百中有立桿見影之功以湯潑雪之效購服一試其效力便知

定價每打五十元每盒五元

外埠購買直接向各分公司可也

總發行上海英租界芝罘路七十八號韓奇逢藥房 全國分公司五十餘處
北平西單缸瓦市一五二韓奇逢藥房有限公司
天津法租界三十三號路善里一號韓奇逢藥房有限公司
滿洲分行
哈爾濱道外萬國車票院內韓奇逢藥房有限公司
奉天馬路灣大紅樓西頭韓奇逢藥房有限公司
新京商埠四馬路韓奇逢藥房有限公司
營口永世街西首路南十二號韓奇逢藥房有限公司
安東中後聚實街十八號韓奇逢藥房眼有公司

花と植木

日本兵庫縣川邊郡山本 攝津賴光園

秋植球根、牡丹、芍藥、薔薇、西洋躑躅、觀賞植物、庭園用樹、果樹苗、草花種子、仙人掌、萬年青、秋季特價表贈呈

診治

內外科、產婦科、小兒科、花柳科、皮膚科、戒煙科、耳鼻咽喉科、眼科、齒科

每日午前施診分文不取午後營業藥費從廉注射藥針藥費克已對於難產骨折肺病吐血精神病婦女經久不生育均有特殊療法

奉天省大西城門外 振華醫院（函索簡章即寄）

戒煙

保險的……七天安全忌好
如意的……無論癮之大小
歡喜的……精神照常辦公
舒服的……不受絲毫痛苦
快活的……陰天不再犯癮
可樂的……如再吸煙嘔吐

三年紀念優待戒煙按定價九扣

銀兩聲明廣告

啓者本公司所分設南北省及外埠之各枝行均無權以本公司名義在外賒取貨物揭借款項及與銀行銀號或錢莊立摺以銀兩往來等事因各枝行所有應沽之貨物統由香港總行供給而枝行日用所需款項亦俱發現款交易之故也至於揭借款項之簽押權祗有總行之馮君福田 馮君偉成 梁君應權三位執行而已否則一概無效計枝行所有之圖章亦不過係收貨項現款收貨項匯款收貸項担保銀信及蓋發貨單所用而已實向來不設揭借銀兩之圖章也倘有以銀兩輕信各枝行無論其經手人爲該行之司寓或平常夥伴俱屬個人之私交易概與本公司無涉縱以本公司名義蓋該枝行圖章立單揭借或担保等件均作無效遂有各埠之平常代理或總代理尤非本公司資本所做之生意如有與人銀兩轇轕則與本公司更無關繫爲先此登報聲明以免後論

香港廣生行有限公司總行啓

雙妹老牌超等牙膏

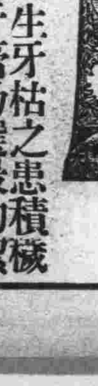

從來牙痛之萌由漸而生牙枯之患積而致本行所製之超等牙膏乃選最幼潔之膏質加入善固齒之藥料配以除虫降火諸品參用化學新法製煉而成馨香清潔收藏便利且能殺滅牙菌清除牙患兼能辟除口氣若常用之保有固根潔齒之功永無枯脫衰落之虞入口清香呵氣如蘭盍請試之

雙妹老牌粉底霜

本行特用最新科學方法研究製成此粉底霜氣味馨香清潔爽滑無論寒冬天時或炎暑時候凡欲塗抹面粉者須先將此粉底霜搽勻面部然後將粉塗抹於上則無拘薄施淡抹均可和勻配合而過後又無皺折之患且能令面如桃花更增妍麗此誠閨閣名姝之妝台必要品也請爲試之

雙妹老牌美髮霜

此美髮霜選用精良之藥料以最新之科學方法配製而成能使髮絲柔軟光亮可謐芬芳不膩且能保存髮絲之天然美麗誠理髮之無上妙品也

總發行所 長春頭道溝大馬路 大連監部通八十番

廣生行有限公司啓

教育界

滿洲國童子團之第二回實習所
講師三島所長講演各要項（續）

●●●進級標準●●●
見習健兒
一、熟習誓詞規律之解說
二、知國旗之組織及飛升法
我國與外國有關係國之旗須知六種以上
三、熟習下列紐結各種知其用途
本結、紡結、膝折本結、一重接、引解結、卷結、一結、二結、捩結、天蠶結、延結、縮結、垣根結、腰掛結、索端止
四、知童子團之禮節及團杖之操法及記號、及徽章之命意
●●二級健兒●●
一、練習童子團工作、須一月以上
二、知羅經十六個法
三、知西文單旗雙旗之記號及滿洲國旗語
四、練習觀察、憶須合下列三者之一
一、行經街市於一店、其所陳列之物品、觀察時間不得過一分鐘、且不得用筆錄
二、經一分鐘之觀察、於二十四種物件內、記憶十六種
三、參觀一工廠或旅行、一名勝、能作一詳細之報告或遊記
五、於四分鐘內能行二公里之警探步（二十步跑步、二十步便步交換行之）
六、能以火柴二支、在室外生火、並於所舉火上煮飯、及簡單之菜數種
七、能修衣服之破孔、知斧之使用法
八、能知下列之救護
一人獨負病人法、火傷燙傷刀傷之裹紮法、止血法
普通消毒法
九、有銀元五角之儲蓄
●●一級健兒●●
一、二級童子團工作、須三月以上
二、能知止血與緊急救人口呼吸法病人遷移法、各種救護
三、能以西文單雙旗、發接信號
四、一人二人步行或架舟、或乘馬往返十二公里之路、一途往返二十五公里之路程而作一筆記
五、能製簡略地圖及明地圖上各種記號
六、能不用羅經測定方位
七、能於曠野中、識別動植物、各十五種
八、能自製一石膏、或紙泥之模型、或繪圖畫八幅成一組
九、能實行炊事、並以所作菜飯宴客
十、能測量高度、闊度所差不過百分之二十五
十一、要有十五夜以上露營生活之經驗
十二、有銀元一圓之儲蓄
有以上三種之進級辦法、不但能使其常久競進、而且尚之成一高尚之少年童子團員
●●●訓練之提携●●●
一、訓練之時期、得與以下三種教育之提携
一、學校教育
二、家庭教育
三、社會教育
學校教育雖不和童子團教育同、但學校教育之有相當之補助力
家庭教育在童子團教育、是非常要緊、所以古人有孟母三遷其居、而教其子（此不過舉一而比例之）餘不贅詳述
社會教育對童子團教育、是更不可缺、因社會教育是人生最重要之教育、但社會教育、對童子團教育、亦得應有之設備、訓練時期、還得瞭然、兒童之集團性、應利用兒童之閑時、爲不能以相當教育、則易遺入不良、所以童子團訓練、應在兒童之閑時、並尤得有能力有同情之指導、以期兒童一切之閑時、作爲有用化
教育之場所、童子團應在野外、因野外接近自然界故也（未完）

文部規定私校章程 須遵教育宗旨
勿得偏重智識技能
去年民政部頒之規程取銷

新京文教部、爲闡明私立學校之宗旨、並規定施行時、應行注意事項、即將去歲民政部公布之許可設立私立學校暫行規程、取銷作廢、其要旨及注意事項如下

一、教育目的、在養成純正有爲之士、我國教育、既以遵循王道爲原則其私立學校、自當遵守國家教育方針、勿得偏重智識技能、並應致力陶冶人格、務使有堅定道德之念、方不致爲外物所誘也

二、在竭力改造社會之熱心教育人士、以勸誘後進爲職志、施設各種私立學校自應樂與贊同、惟私立學校之中、不無藉文化美名爲營利手段之弊、此在所轄官署當於批准立案之前、詳細調查其內容、並須從嚴監督其將來者也

三、學校教育之功效如何、與教職員之品性資格關係綦重、遴選之時、應就其品性資格加以慎重審查予以相當待遇庶副創辦宗旨

四、小學校務使採照公立學校規程、並教科用書、其準據同與公立學校、即其他學校、亦宜使其準已經成立之私立學校、應飭遵照規程第十六條第二正項呈報、若內容設備、有不適當之處、從速加以糾正

五、私塾規程另有規定

六、所有大同元年六月廿七日、民政部第一二九號訓令公布之許可設立私立學校暫行規程、自本規程公布後着即作廢

吉林教育廳新組織 分股暫行規章（續）
所有各科除督學外均分股

第三條 督學科不分股係掌管事項列左
一、關於考核教育設施事項
二、關於督勵教育進行事項
三、關於考核人事配置事項
四、關於考核教育經費事項
五、關於考核學級編制事項
六、關於考核奉行教育法令事項
七、關於考核教科書事項
八、關於考核學生衛生設施事項
九、關於考核學校體育設施事項
十、關於考核學校圖書館藏書內容事項
十一、關於考核教育行政人員資格學行及服務狀況事項
十二、關於考核職教員資格學行及服務狀況事項
十三、關於考查學生成績事項
十四、關於學生禮貌及風紀事項
十五、關於考查學生健康事項
十六、關於指導改進事項
十七、關於制定省縣視學視查標準事項
十八、關於制定教育興革方案事項
十九、關於縣視學指導事項
二十、關於其他督學事項

第四條 學校教育科內設左列二股四份
●普通教育股●
△國民教育係
一、關於小學校幼稚園之進行方針實施
二、關於小學校教員會議事項
三、關於小學教員講習會及研究會事項
四、關於小學教員檢定事項
五、關於其他國民教育事項
△編審係
一、關於編纂各級學校教科用書事項
二、關於審查各級學校之教科用書事項
三、關於教科書配置事項
●專門教育股●
△高等教育係
一、關於中等以上學校之進行方針實施
二、關於中等以上學校之教員會議事項
三、關於中等以上學校教員甄別審查事項
四、關於中等學校學生覆試事項
五、關於中等以上學校學生入退學後成績考查事項
六、關於中等以上學校畢業學生文憑發給事項
七、關於其他專門教育事項（未完）

崇光學校內附設日語校

遼陽本邑省立第七師範學校山本證次教師、爲開發滿人之日本話起見、於天主堂設立之崇光學校內、創辦日語學校、業蒙縣公署照准、於月之一日開學、每日午後五時至六時、一點鐘授課、學費每月大洋一元五角、一般習日語者、莫失此良機也

鐵嶺童子團研究員歸來

鐵嶺中學校體育主任張亞東氏、赴省研究童子團一節已誌前報、現研究畢、同法庫中學體育教員焦純富、於本日下午聯袂來鐵、想二君此次由省歸來、定能吸收滿足飽載而歸將來對於童子團規則、定能有一番發展云

教育館主任委費文煥接充

吉林省立民衆教育館胡天民館長、茲以該館講演部主任谷香圃、因事辭職、業經照准、遺缺綦重、未便虛懸、遂於日昨委費文煥接充、以專責成、費主任當即謝委視事云

滿洲國教育之概況及今後之努力
（專門教育科長魏象賢）

今天鄙人藉此機會、得與大家作懇切之暢談、實覺愉快、我滿洲建國、已逾一年、此一年來、建設之猛、進步之速、大家都已熟見熟聞、勿庸再述、鄙人供職文部、在官言官、請一談教育、夫教育爲立國之本、無論何國、莫不各因其歷史及其國民性之所近、而制定方針、以端整齊一國民之趨向、我以王道立國於此教育方針、尤關重要、故當本部成立之初、在上年七月、首開教育廳長會議、樹立方策、以舊道德爲主、注重德育、提倡禮教、實行博愛、以期養成高尚之人格、共享和平之幸福、並努力恢復體育學校、及其促進改善、以謀教育普及、迄今未及一年、成效已自可觀、他如師資之講習、教科之編審、體育之振興、民族協和之指導、史蹟名勝之保存、以及留學生之派遣、兼籌併顧、期無偏廢、關於派遣留學生、與從前辦法不同、以前是由各省派遣、機會很少現則由本部考試、給證之後隨時可去、此均在大家見聞之中、並非飾詞、第教育之事、不僅在於學校、所望大家在社會上、尤其是家庭方面、本此主義及方針、與以協力助力、榮孟枚先生有言教施於可教者、教之效猶淺教施於不可教者、教之用乃大、是教育不僅爲立國之本亦立人之本、吾人當以良好之動機、十分之努力、隨地隨時、來作此自立立人、自達々人之舉、在軍閥時代、無所謂教、於教育界中人之待遇、尤爲菲薄、亦無保障故招人輕視、鄙人猶憶項城當國時欲屈某鉅老長教、某老鉅答曰、幫忙不幫閑、可嘆、以作教英材、立人立國之最高行政機關、而冷淡視之目爲閑曹、其教育尚堪問耶、眞足令人痛心、現本部對教員職、均有相當待遇及保障、並擬增高其薪俸、使得安心從事、以利進行、切望大家在鄉區彼此親善聯絡以興子弟之觀感、起鄰里之仿傚鄙人猶有一言願大家安心、即三省百四十餘縣中恢復學校教育者、已有百十七縣矣、可見地方之平靖、刻於已復者、努力整理、未復者、竭力設法、尤其經費充裕、其向未普遍設學之處、亦在協力進行中、教育前途實可樂觀、語云、一年樹穀十年樹木、百年樹人、吾人生於斯、永於斯、對此百年大計、能不加之意乎、時間有限、不能多談、願大家努力、敬祝大家健康

九台縣教育局籌設日語校

九台縣本站雖有私立日語學校之設備、因校址狹隘、容積不多、致一般欲學日語者頗感向隅之慨、是本縣教育局爲迎合一般需要計、遂有籌設日語學校之必要、現已籌備就緒、不久即可實現云

貧兒校徵求各界之題辭
出售兒童作品

臨江新京各慈善機關暨各偉人、醵資創設貧兒工讀學校、設備完善規模宏大、盡人所知、茲有該校特派幹事員王者馨先生、於月初來臨向各機關徵求該貧兒工讀學校創設之題辭、事係慈善、聞各界無不踴躍題贈、並聞該王先生尚攜有兒童作品、廉價出售云

派員接收同澤校址

海城縣同澤學校之舊址、由海蓋人士、統盤計議、將蓋平中校、遷入同澤舊址、以謀教育之發展各節、曾誌前報、茲據學界確息、省教育廳、現已派員來海、實行接收同澤舊址、及一切圖書儀器等項云

裁撤教員校長被控

蓋平本邑第一中學校長李郁卿、自接任以來、熱心辦學、對於學生應有事項、所有盡有、對於師長有不當之處、應革盡革、可爲熱心教育矣、本季開學、忽撤舊教員三名被撤教員、心頗不甘遂將李校長控於本邑指導部、現已派人詳細到校搜查、竟黑皂分明、現正審詢中、聞該校長勇往攻打先鋒教育局長楊濯塵、連絡城內四鄉作爲唯一後盾、但聞原告雖力窮勢孤、而理直氣壯、亦不亞於被告等、觀其底蘊、不弄得水落石出、其心不死將來演成何等局面、固不敢必、實爲本邑教界空前絕後一大學潮、堪令教界一般注目云

體育

金州商會主辦第三次運會已開始報名

金州商務會會長張啓軒氏、近曾發起主辦之第三次工商運動大會、定于陽曆十月八日舉行、已誌報端、現下該會已實行開始報名、今將該會啓事及競技項目如左

第三次工商運動會、定于今秋（陽曆十月八日）舉行、報名截止期、以陽曆九月十三日爲限、逾期恕不收受、報名地址、金州商務會

運動員限制、以報名截止期前三個月的店員爲合格、以純粹工商界店員爲合格

運動場已由公學堂借妥、大家可于早七時以前、下午四時以後、去練習、但務須嚴守規矩切要

競技項目
百米、二百米、四百米、八百米、一千五百米、化粧競走、擧豆餅、一人一足、借物競走、二人三足、跳高、跳遠、擲鐵球、但（每人報名只限四項）

團體選手競技項目
二百米、四百米、八百米接力、跳高、跳遠、擲鐵球、以上務于九月十五日以前速至商務會報名可也

日學校舉行秋季運動會

哈爾濱訊、本埠日本小學校、同於秋季舉行運動會一次、以資活潑身體、日下已屆秋季、日昨開會、定於十日在道裏運動場舉行、由五日早十時起、已開始在該場演習本年爲整理場內秩序起見、由該校發放入場券、凡入場參觀者均須預先到該校領券

縣立第四小學體育員得人
七校體操改良

鐵嶺第四小學校體育教員李秀珍、因成績不佳辭去、另謀前途、適有左紹宗女士、曾在本邑初中肄業並充青年會某部幹事、於去歲下期升入省城某體育學校、成績良美、並精通日語、今經人介紹來校、該校極爲歡迎、均以爲得人、余想左女士此次來校、身任重責定有一番整頓各項操法、用心教導、球術一科、尤爲見長、亦能盡力傳授、將來該校體育前途不可限量定如各小學之冠也

又訊本邑縣七小學校、自石校長志和到校以來、學生日增、各科成績、亦頗優良、每屆會考科學體育、均佔優先、又兼該校正教員盧益之新畢業於新京教員講習班、返校以來、對於體操一項、力加改良、近命各生學丹麥瑞典各種操法、將來該校體育之發展、不可限量矣、聞是種體操、不久將普遍全縣各校云云

滿洲國野球軍與奉實比賽

滿洲國官吏側組織之野球軍預定於十日午後一時在頭道溝西公園野球場、與奉天野球界實業隊比賽、屆時双方競賽、當有一番盛大之會云

世界書局新出版

世界標準英漢辭典

九月一日起至九月三十日止 特價一月

甲種大本在印刷中

乙種三元八角五分 特價三元

丙種二元八角五分 特價二元

各埠掛號各七分五 寄費每部另加八分

根據英國袖珍牛津字典及美國韋勃司特大學辭典等編輯在國內最稱完備

求解作文兩用

單字六萬餘個 例句七萬餘條 附錄表格四種 一千七百餘頁

本書集十五人費時五載，方克告成。取材宏博，標音準確。[illegible]

（贊146）

萬能止痛藥 **聖得龍**

奏效迅速……二三十分鐘即可發現
效果持久……十一二時間的有效驗

是藥有強力之止痛作用決無使人不快之感最適用於疼痛諸症凡用過此無不口碑載道

主治各症如左
頭痛 各種神經痛 琉麻質斯
月經痛 分娩並流產後之疼痛 外傷痛
骨折痛 手術後疼痛 牙痛等以及各種痛症

（用量）一回〇・四——〇・六瓦（錠劑一回二乃至三錠）一日一乃至三回
（包裝）粉末 二五瓦 五〇〇瓦 錠（〇・二）六錠 一〇〇錠

滿洲國總代理店 三共藥品販賣所 大連市山縣通一八一番地 電話二二四二〇 七二二四 振替大連二七〇九番

製造發賣元 東京市室町 三共株式會社

開幕廣告

嗎啡中毒科、阿片、嗎啡、海洛英、慢性中毒症

京都醫學士 小野寅市

▲診察日期▼ 大連、月火水、奉天、木金土
大連磐城町 岩島病院內（午前）
大連平順街 岐山醫院內（午後）
奉天八幡町 新井醫院內（午前）

愛慕 **孔明神數暨注意目疾者請看**

查孔明神數之書係蜀漢大預言家所著復經邵康節演解凡關個人休咎只要誠心祈求無不應驗故此前存者售罄復印百冊以供同好者需求每冊仍收壹圓或購連郵費壹圓壹角國幣金票均可或滿洲國壹角以內之郵票壹百壹拾分亦可（他票不收）買書附帶此券另贈通俗眼科百症一冊此書係奉天小河沿盛京施醫院著名眼科博士高大夫（墨泉）本其十七載之實地經驗編輯而成誠患目疾者之寶筏而業眼科者之南針也書存多愛者從速（通信）奉天城內關東印書館轉

◇贈券◇

立達氏謹白

新世界電影院
◇陽曆九月九號起◇ 連映四天
片上說話 前蒙讚許今又特撰佳片休息五分後加演比前更強諸君快來一看吧票價照常
五集 火燒紅蓮寺
◇現外加西洋有聲片三本慢畫笑
四郎探母 主演譚富英 雪艷琴 片上說話 不日放映
◎下期接映◎ 六集紅蓮寺

痔瘡 救星

神效八珍化痔靈 專治內外兩痔、便血脫肛、腫痛奇癢、流膿流水、痔漏潰瘍、若用此藥內服或外擦、一管有立時見影之功、神乎其神之效、每盒大洋一元五角、函購不加郵費
奉天小南門裏郵親王府胡同李郁生堂藥房 新京北門外五洲藥房 頭道溝義和藥房 大連康德記 [illegible]

針灸專家 **王鏡湖**
本堂應診時刻、每日午前門診午後出診
精於岐黃富於針灸 [illegible]
將主治各科病症列後
一、針中風口眼歪斜等症
一、針偏正頭疼瘟疫吐瀉等症
一、針心腹脇痛反胃積聚等症
一、針婦女經閉癥瘕痞塊等症
一、針遠年近日各種瘋狂等症
一、針風寒麻木腰腿胃痛等症
一、針霍亂轉筋及絞腸痧等症
一、針火眼牙疼喉痺疔毒等症
一、針小兒驚風痞疾疳氣等症
一、針男婦老幼羊癇瘋癲症

國醫 **高警堂**
[illegible] 學識深邃經驗宏富前在奉懸壺多 [illegible]

雙層化積膏
專治積聚痞塊氣臌脹滿 [illegible]
奉天大東門裏志仁堂啓 電話三六六七號

備有樣本及價目單 業同各位承索即寄
最高級 風車印自轉車
經濟的 勝盃印自轉車
發賣元 合名會社 中村商會 大阪市西區新町四丁目（大連出張所大連能登町）

豐富庫在油燈
蝙蝠火油
各種汽油、洋井頭、黑白鐵管、平白鐵、石筆
各種鉛油、礦山用品、暖氣材料、水道、水咀
亨利鐵行奉天分號 奉天千代田通三六（電話四〇三四）
本店大連市北關街九 電話六四九四
主人 閻梓亭

頭痛靈
男女老幼各種頭痛絕對斷根永不再犯
各大藥房皆代售
大連德記全棧大藥房發行

各藥房出售 小兒良藥 **童寶**
專治小兒急慢驚風 五疳發熱 疹痘胎毒 傷食惡心 吐瀉青便 小兒諸症 百發百中 救活無數
起死回生 大連德記全棧藥房發行

大連市西通六十四番地
王仁眼科醫院
電話六七五二號
地址在常盤橋西廣場電車道中間路北便是

消閑世界

長夏村居（趙野農）

其一

遣懷信步小橋西、傍柳穿楊過野堤、稚子玩花爭撲蝶、老翁看菜頻閑雞、閒中歲月光陰慢、忙裏斜陽殘照低、縷縷炊煙天欲晚、呼童牽犢卸耕犂。

其二

庭槐蔭密茂枝叉、閒坐納涼細品茶、紛跑兒童爭竹馬、亂飛蝴蝶鬧園花、雅歌且聽藏林鳥、醜態偏看出水蛙、最是村居得意處、天然一幅畫圖家。

其三

榆錢柳絮沾泥沙、村落高低景不遮、幾點浮雲游眼界、一灣流水護田家、花畦菜圃詩題記、草色山光畫稿加、飽領鄉間銷夏趣、輕風細雨潤桑麻。

其四

燕閑無事榻欹橫、細讀南華悟道情、夜短分巢檐雀睡、日長隔院柳蟬鳴、兒童覓菓園瓜架、婦女栽花傍豆棚、誰謂陰晴無定刻、空山雨過夕陽明。

龍首山麓（識途）

龍首山是在什麼地方？是不是名勝？牠是由那裏得來的名字？這！這！別着急！千萬別着急！不但將牠的一切述明！並且還將牠的一切的一切、完々全々的說出來、牠到底怎樣？請向後邊瞧、就明白了、一也就知道牠的

鐵嶺縣城的東郭、也就是古銀州、鐵嶺位於瀋陽的東北、百二十里、古城也可說是著名的重鎭、還算瀋北門戶、論起牠的地勢、以及開化、牠可算是奉天的首區、山川俊秀、人文優美、以及……牠眞是瀋北的唯一的所在、所以論起奉天的、沒有不說鐵嶺的、悠久的歷史、並不是幾十年、纔有的、因爲明代牠就有名拉！說了些這個做什麼？不知道！眞々的不知道！總覺得寫牠詳細些、比那草々的勝强的多了、並且知道、一定知道、閱者也願意知道牠的詳細

去龍首山東郊、五里、六里之遙、呀！到底是幾里？請原諒、我並未嘗一量、所以不著、知其遙之確數、就是問土著、就是鄉長、他們也不知道確數、一座巍々的大山、是鐵嶺八景之一、是不是八勝景的一個？是！確是「龍山尋秋」、這就是牠的千古不移的名兒、也可說是由先儒魏子亭老先生、命牠的名之後、就遞轉到、現在了、還敢說以後的以後、也知道的、除了世界地球變化、滄海桑田、那時牠的名兒、總能沒了、現在不論老翁少年知道牠、就是黃口孺子、也知道牠是勝地

龍首山、牠因爲像、眞龍腦袋、再加上牠的東邊有一個龍尾山、所以牠就叫龍首山拉！牠的巍峩、牠的風景眞是夏令唯一的納涼的所在！地方上的住民、簡直以牠爲杭州西湖、北平的萬壽山、所以他們、和牠們每談起遊逛納涼尋勝、沒有不去龍首山、沒一個不去的、並且每到秋令、尤其多了、所以纔有「龍首尋秋」的芳名兒、但是眞眞是名實相符、一點兒半點兒、也不差的罷了、就是龍首山上、有醉翁樓、三淸觀、慈淸寺、還有翠亭、半山亭、墅人窩、以及那望河居、半山亭、魁星樓……古塔……一些的名所、眞是數也數不淸、耶穌福地一點也未差、只於說牠是四時風景不殊、「山川鍾秀」！那！那更對了、因爲牠的東邊有一河圍繞就是那麒麟河是也

有一天！那一天呢？記不得！眞是的確的記不確了！並且也沒有什麼記是星期幾月幾日的可能、所以就說是有一天罷了、太陽西墜之後、涼風淸爽、龍山之麓、楓林之下、歌聲悠揚！

「我愛你兮、不要分、不要離、你愛我兮、你的心就是我的心、我的魂就是你的魂、生爲情好侶、死做連理枝、海可枯、石可爛、你我愛情不可忽」

歌聲隨着涼風、一陣一陣送到遊人耳中、呀沉醉了、那玩山的男女！他們！她們－眞－不知有多少那歌聲敢說充滿了遊侶、還沉醉了些遊侶！

「可嘆你使君有婦、可惜我羅敷有夫、

戀愛之神何太胡塗、只使我們心都使枯、呀！有什麼方法、爾我結婚求主耶穌—」這歌聲也隨着那歌聲之後、這一這誰唱的歌聲、這又誰和誰？

楓樹之下、石橙上坐着一位摩登又摩登的密斯、那傍站着一位時派！現代青年、總而言之、他和她！眞我不着一點、半點不摩登、「達人！我的達！你這些天怎樣老像？不大高興是的呢？因爲什麼去、您！您如果當眞的像您的名兒上做去、那纔算做達人、又何必終日像這個樣子呢？」這是坐着那密斯說着！

「咳！賢！您眞是我的知己、你知道我的心已碎了！若…唉！我不說了」這是那青年叫做達人他回着說！

「達！您要說話、總得說出來！你我！還有不說的話嗎？」賢！她說！

「賢呀！我……我的心不知道現在怎樣就這樣的碎、我要不惦念你、不愛您、我最低的程度也去當和尙去了、我自從由學校出來走到社會上、就說一點也沒得好的安慰、咱們倆如何的了結呢？眞不知我受了環境的壓迫、如何難過？」達人說！

「達人您不要這！這樣的悲觀！總之總而言之、我到底愛你、石可爛海可枯、我志不可移、咱倆要努力邁進、打破了所謂難關、喊着口號去努力、總之不達到愛的終點不止」賢她說：

「賢！我蒙您的深愛、我是百二十分的榮幸－感激、我努力去邁進、一定！一定！打破一所！謂愛的障阻！打破咱倆一切的悲觀、向那戀愛園中去求愛神加佑、一定去達到愛！所謂愛的終點去」達人說！

「愛！我的愛！」賢說

他和她！全站起來了、賢的手携着達的手賢的口同時也就吻着達人的口、沉醉了人間嗎？這是那裏？賢和達！就是他和她、眞不知道是在什麼地方！是那裏！那多情的太陽也會知趣一點一點的低了頭、怕他和她！她看着難以爲情、可是他！她能不能難爲情！這是一個極大的問題！

識途先生：大稿甚爲歡迎、惟字跡草率過甚、後請注意爲盼

新秋（里宗宸）

歐陽子讀古書篇、風送秋聲聽偶然、楊柳幾株搖宅畔、梧桐一葉落階前、時覺新涼日除殘暑、衣微薄易欲捐、籬豆花開鳴蟋蟀、銀河牛女渡橋天、避暑方過汗雨中、忽聞昨夜送秋風、長驚園裏眠花蝶、晚聽瓜田鳴草蟲、舊夢樓臺梧葉碧、新添水國蓼花紅、蒲城碪杵聲初起、琴只揮絃未送鴻

受責（吉讓皆）

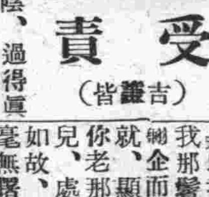

風馳電掣般的光陰、過得眞快、轉眼將炎熱的夏天遍去了、又屆秋涼之時矣、在七月七這日晚間、觀劇回來、走進門時、暫見同寅們用那輕蔑和冷笑的面孔、眼着我、交頭接耳的秘談、我揣測情形、必是批評我的觀劇不當、果然不出我所料、執事沈君趣將我喚至樓上、用那和藹的言語申斥我、今天我要破釜沉舟的當你說、聽不聽由你、恐怕局外人的笑話呢、不但不說而且看你、淸晨起來、你逢星期就上街、吸點新鮮空氣、赴花園散步、但你的階級和固然很好運動、常上街乃商家資格還未到、你進來很不進之大忌、我看、你雖然號中營步荒唐極了、心不要恢、業不振、你也不要一日和尙打一鐘、須知做一日地方守一日規矩、不能住一人家的規矩破壞、不在此將求彼、爲人准得順時、耐守而還候天機、商家有三穩、手穩脚穩「嘴穩」一現在你犯了你脚穩之例、要不立改前轍、你對於地方、人力沒有！能力沒有！要被上峯知曉、一不要錢與你除你麼、市平定、目下蕭條、統一中將錢業幣號、不能否加一核來、人員經費消減、裁員減薪、計範圍縮小、下人浮於事、說不難發現、謀事難、你好自爲失事不易之罷、沈君很誠懇而莊肅的語言、警惕與我、我聽了此番言語、如禁囚臨刑、渾身不寒而慄、凡商人被算爲奇恥大辱、論受何委曲、受何壓迫、受此番刺激、亦得忍耐、我受了、不能再上、醒了、懺悔了、說說笑笑了、街了見、同寅們說着散伙、走上樓來、口中喊着、于是我眞慚愧、達於極點、躺在床上、不能成寐、種種的思想、纏繞在我的腦海裏澎湃不停、沈君一番訓誡良言、使我肝腦塗地的感激、咳！我眞是悲傷、自入商店以來、成天的悠悠忽忽、一無所學、並且忙忙碌碌、挨叱受辱、永沒有快樂的時候、我們青年處在這黑暗地獄般社會裏、實受惡劣環境壓迫、做資本家牛馬、金錢呀！金錢呀！你的魔力偉大、我爲你犧牲了多少寶貴的光陰、耗費了多少精神與心血哪、又能驅使我、遠別了千里的故鄉、和慈愛的雙親、飄泊異地我、能不痛心疾首而悲、我那鬢髮蒼白的雙親、在鄉翹企而希冀我、將來功成名就、顯親揚名、光大門閭、你老那裏知曉、你這不爭氣兒、處在這崎嶇商途、仍然如故、一事無成、遙瞻前程毫無曙光發現、而今兩神淸風、一囊秋水、教老人家知曉、多麼掃興而傷心呢、我果然被開除、豈不負了雙親期望之心、我的不孝之罪達於極點了、噫、嘆以往之悲事、慚愧今日之愁城、未來之苦惱正多、我心中難過極了、兩淚像雨點般流下、我傷心極了、又不知前途永久的淪沉、還有風吹雲散天朗日呢、壁上時計鐺鐺鐺…打了十一下、睡之神降臨了、不讓我胡思亂想、將我捉往睡鄉去了

桃花江干（百廿四）（黃旭）

「本來我就和她沒有緣、我不愛她！媽、這蘇家姑娘眞好……」

「我被你强迫地而讓步、把楊門一向對兒女婚事有父母作主的權利放棄了、給你那擇配地自由是可以的不過你竟那樣性急、先和她作了醜事、並且已私生了孩子、再堂皇地結婚、要保持楊門的淸白的家風計、我實在不便允許你……」楊夫人愁得要了

「這有什麼關係、媽！我們有錢、一般人都在奉承我們怕不及、還有誰敢來議評我們！請不要以這爲意呵」他先自豪了一場、再撥着楊夫人的歡心地要求着「並且、媽！我敢擔保、日後你見了我愛的那個麗京一定也是滿意的！賢淑地她對長者十分孝順、最貼服老人的心情的一個姑娘、媽！你已是這末大的年紀了爸々也死去了、我還要在外邊爭錢給你養老、你一人孤獨地留在家里、我很不放心、是急須要人侍候的！所以你要允許我把她娶來家里侍奉你、她將很能體貼你的！並且、如果你感得了什麼不順心的事、那個嫩白活潑地小孫子、有多麼開心呵、再抱一抱小孫子、

孩子眞可愛——所以我和她結了婚、媽、你將要享十分淸福……」

「這不是我相信的！那個女人既能在處女期中同你作了醜事、她底性情一定荒唐的、荒唐女人是野蠻的、野蠻女人還能孝敬地服侍老人！她絕不能及得上貞娣可愛！成天價儘會想着淫事、並且那個孫子是私生子、我向來是不喜歡私生子的！祇是你太叛逆了、木已成舟地作了眞正醜事、要我難！……」

「無論如何你必須允許我們結婚的！不然、媽、我祇有死了！並且任貞娣怎樣地道、我也是不愛她的、何況她已拒絕了我們！」

「唉！」楊夫人氣拍了一下大腿、「我祇可允許了！但是她的父母情願麼？」

「這個請媽放心！她曾堅絕地對我說過、她家方面不成問題！」

「不過……」

結果、楊夫人是允許俊人同麗京的正式結婚了、但是她爲保全楊門的所謂淸白家風計、便想出了一個兩全的法子、是由她拿出一切地開支、要俊人同麗京先到濟南去一度同居、到明年春再準回N縣來進楊家的門、那時候便以楊夫人作一家之主的資格向親友們宣告說、俊人在香港發達了、得了她的同意、在香港和麗京結婚已二年多久了、現在偕着妻子返鄉、請故鄉里的親友們來吃一頓遲期地喜筵！此外對俊人又提出了兩個重要地條件、是她雖則允許他和麗京那樁結婚、却不準日後要麗京的父母進楊宅一步地當親戚走動！第二是不許結婚後的俊人再去香港、雖則俊人說是去那里賺錢、但是楊門豪富、不急要俊人去賺錢化費於家用的！這個俊人當然是滿口是々的了、——母親已允許……一切難題解決了！俊人感得了十分愉快

楊夫人也堪稱滿意、她想、對孩子的婚配、以前遭了毛家的拒絕、固使自已失望、現在又得了那蘇家淫女作兒媳和私生子一流的孫兒、固使自已不以爲然、但是、最大可以慰安自已的、是今後俊人眞的不能和香港那魔窟里的怪形的婀莉特洋女接近(？)了！……是的、雖則以前俊人曾向她提說不愛Alet、並且她已回倫敦(？)去了、她還是疑惑着、前次俊人隻身去港、她是終日不放心着他和Alet間的事、這回俊人同麗京結了婚、她一向的疑團才爲雲散了！她不喜歡那Alet、麗京的父母方面、是領受了俊人的許多金錢、再加得了漁利的劉寡婦去說了套花言巧語、便也爲保持門面而贊成了楊夫人的辦法、給與麗京同俊人正式同居的同意了、不過也並不滿的、是楊夫人說以後不準他倆老人進楊門一步看女兒、但是爲了貧富懸殊、也自恥着自已的女兒作了醜事、便祇好一切由他人辦理了

集郵常識錄（海城宋堯階）

八二　現行新版票紙質討論　二二一

而厚紙乃又已印就、如此、則豈特數年、即數十年、猶不能用罄、無已、則惟有變更其數値、以售之耳、故暫作三分之產生、而所謂加拿大紙者、蓋亦與有功焉

八三　寸心千里樓雜話（李雋青）

好萊塢、爲電影發祥地、名伶輩出、彼邦人士、浸淫於此者、對影之餘、輒以一識劇中人爲榮、女伶色藝出群者、則賚書致愛慕者、幾無虛日、多者、且以百計、遍讀爲難、則充字簏、是地郵商、近有搜羅此類信封、號召顧客者、每封百枚、售一美金、亦趣事也

美國在客郵於華、有正式、非正式、二種、正式之票、加字凡三行、首爲上海、次票値、次中國、非正式者、祇上海、中國、兩行、而無票値、即當時美郵政司、擅向馬尼拉所印、而未經當局核准者也、當馬尼拉票、未到滬時、向有暫用票一種、原票及加字、均向馬尼拉所印、惟上海作者SHAI字色模糊一片、蓋用一木刻印、逐票鈐蓋而成

失學的苦惱（輔仁）

時間是這般快的過去、我的年歲也增長起來、愈發覺着光陰輪子轉的速了、我童年時的活潑天眞逝向那裏去了？……

山上的草木花卉、由萌芽而油綠、而碧綠由碧綠而枯黃、而凋落、但是牠們的根本靈性却不會喪失、藏在覆上了一層雪的地下、靜悄々地、牠們等到翌年陽脚動的時候、：牠們仍然還是一樣的萌芽、油綠－青青、人能這樣枯而復青嗎？我們一定要說不能！決不能！這樣看來、我們萬不可虛擲光陰！過去、要趁此青年時機、抓住光陰的尾巴、多追求點智識

話是這樣說的、不幸我置身在舊商店裏、已有五年之多了、簡單說是在牢獄裏過日子、實在不是誑語、在這五年之中、所受的痛苦、我這枝禿筆、實難描寫像圖畫一般淸、不過我常這樣想：「寧肯叫子弟們當鋸碗匠、也不叫他吃買賣飯」

年齡增長、苦惱遂之、在頭三年光景、還能跟着瞎混過去、大約那時還是孩子心(？)對於世情經驗一點沒有、每日祇知本着父母的訓語、下死動的幹、那裏還顧及其他一切……在近二年來、有時偶爾探頭到社會裏看看、眞是五花八門、形形色色地、漸漸地使我踏進苦境、同時更感到失學的痛苦、這種痛苦比什麼都强烈、每見新聞紙××學校招生的廣告、心即爲之跳動「投考去吧？」環境的壓迫、經濟的困窘、幻想終歸不能成爲事實、但不時有個壯大的學校、在我腦裏憧憬着「讀書好：…無價寶：」同時也在幻影着、結果全然幻滅

記得在去年的春期、同事中一位君K、拿過一張報紙指給我說：「老王！眞羨煞人！P中學初級招生呢、我們不可以也去投考嗎？…」我「呀！求學嗎？」我說「經濟早！對我們發表了、不要妄想！死了那股腸子吧！」在這時我知道感着失學痛苦的不祇我一人、還很多很多的失學的朋友們！你們一定感着痛苦吧！那麼處在我們這樣惡環境下求學不能、怎好呢？祇有自修一個法子了！自修當然得多讀些有益的書籍、但是看書（不論何書）在舊商店向在禁例、這更怎辦呢？反抗嗎？一定要碎飯碗子？咳！我眞不明了老板先生們的用意、讀書不是增長智識嗎？何以也在禁例？是採取秦始皇焚書坑儒的暴策嗎？或許是非此不顯其威嚴呢？我眞不明白他們的心理是怎樣限制苦惱、最近我因看書、受過多次、但我始終不撓、不能因此斷絕、我看書大都是在睡覺前的工作、故

有一天晚上、天很晴、月光特別亮、我照例看書、猛然「扭燈睡！」一聲令、我也沒有抵抗、的確也不聽、就把燈扭息、我在月光下讀郁達夫先生著的「小說論」但心裏極不安、憤慨、苦惱、悲哀：一齊湧上心頭、使我不能再看下去、祇得擱在床邊、遠處牆脚下和青草裏的秋虫叫聲、若斷若續地隨秋風送到我的耳膜裏、益覺苦惱、啊啊！我將永遠詛咒這舊商店的險惡、永久咀嚼這失學的苦惱了！……

三個時期（丁笑吾）

（一）

青年某：橫豎是混々的、他媽的、只十二元錢一月、隨々便々的過就算了

（二）

經理：你如此服務、這裏不需要、請另覓高就吧！

（三）

青年某：失業許久、怎樣度日、老朋友！終得相幫設法、只要膳宿、薪金不計較

朋友：……

紅樓夢咏事（劉鳴皐）

——商靑社——

黛玉焚詩

一場痴夢醒紅樓、意慘神傷淚頓收、往日心絲牽愛鎖、今宵慧劍斬情鉤、灰埋斷簡灰輕死、火壓殘篇火亦愁、幾縷寒煙幻恨字、經風欲散復勾留

香菱學咏

阿儂生小識無之、酷嗜名流絕妙詞、險韻雖難聯競病、芳心尙可辦敲推、頻沉秋水三分笑、半壓春山一寸眉、莫道門牆脂粉少、風花雪月盡吾師

憨湘雲醉眠芍藥裀

不辨花香與酒香、花爲茵褥石爲牀、魂游象外鴛鴦戲、夢繞枝頭蛺蝶忙、翠葉層々遮翠黛、紅雲片々覆紅妝、醒來重對佳公子、悞認蛾眉是壽陽

勇晴雯死領芙蓉神

潔身敢比玉無瑕、九曲秋江是妾家、死作神仙非素願、生來面目本名花、毛裘枉費美人技、指甲空留公子嗟、一幅誄文千載恨、愁雲半映月西斜

好夢（段永春）

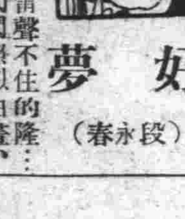

黃昏了！雷聲不住的隆隆、電光閃閃照似白晝、玻璃窗上的雨點像汗水似的滴滴流下、又像萬點眼淚不住的淌着！秋深了、草木被無情的秋雨打得現出一種不久與人離別的情緒、只要一舉目大野、就要感到「悲秋」的淒涼了！古人悲秋不是爲這種景色難過嗎？「一月到中秋分外明」、把酒對菊樂無窮、這也是供給人們的唯一美景、但是今天的明月已竟被烏雲遮蔽了

樹葉搖落、烏兒歸宿、幾乎聽不着聲息、渺渺暗暗更見不到什麼東西、四野飄來陣々風聲、越發使我感受着切實的悲楚

天黑了！更黑了！室內的電燈發出明亮的光、百無聊賴的我、倒在了溫香的被窩裏、拿了一張滿洲報、到「消閒世界」去觀光、各種驚人的發現、著作…………一切一切、都使我留戀忘返、呀！汽車來了、車裏坐着四個軍人、到我面前、一同行了舉手禮、一個年歲較長的說、「您是T先生嗎？現在選舉總統、把您舉上了、請上車就任去吧！」我聽了這話、頓時樂的非常！上了車到了總統府、哈哈！好極了！美麗的高樓、大屋、花園……還有數十個摩登女子、一個個向我搖尾乞憐、眞使我消魂哪！沒當總統前、那有這一切的一切

流水似的光陰、轉眼間總統年限、已覺期滿、我就退了任、回到故鄉、錢也充足修洋樓、造美屋、盡樂其樂「樂極生悲」這話底確是對的

有一天來了百餘匪人、把我家人打走、但是我那摩登式的美妻呢？却被他們藏起來了、駐了幾天、把我的洋樓用火點着、燒的片瓦不存、而他們走了、只餘我一人、且被他們打的、金身流血

時間一天天的過去、冷風一陣陣的吹來、我身上禦寒的衣服一件無有、又發腹中飢餓、只得忍飢耐寒到大街討要、不知那一天走到了美國的京城、華麗的高樓、洋房一切切地東西、眞是我另開眼福、哈々！眞是我今生未見哪、要來的飯就是我作總統時、也未曾吃過

「苦極生樂」這話也是不錯、美國××公司的經理、是我一個舊友、見着了他、我的生活頓時就不愁了、完全是他供給、一天他請我坐飛機、上了飛機到在天空、任意飛行、呀！不好了！機器壞了、失掉了能力、我就飄々然底由雲端落地、心中一急把我嚇醒、心中不住的跳、沉思良久不能入睡、回憶夜間的夢、由總統、乞丐、到美國坐飛機墜落驚醒、一切一切完全是我的虛榮心太大了！雷聲仍然是隆々、電光依舊是閃閃、但是天呢已覺亮了

一九三三、八、三一晨

哀艷小說　情墓（蒼生表凡著）（二十二）

清軒等均掃興而歸、醫至、母及秀妹入陪診脈、余亦未便覩須同往、然心撲撲終覺不寧、乃倚足匿扉後聽之、但聞醫者云、此疾既起於酒、實則彼之心疾已深、爲酒力衝動、致咯血耳、倘能捐除萬慮、當可獲痊、否則非醫生所能爲力也、余聞語、知醫言不謬、而心幾欲碎、思痴郎之愁煩、已非一日、設或不幸、有何顏以對姑夫耶、不覺鼻酸涕淚、醫立方去、余亟返入室、思前想後、恨不能立死以謝痴郎、秀妹入、見余淚、乃曰姊何淚爲、余曰否、適間撥爐添煤、灰飛入目、秀妹近余小語曰、吾兄病與去歲相同、余聞斯語、急切不能答、噫、秀妹汝眞矣、乃兄之傷情、即爲對坐之人也、此時擬將夜中所藏者、一一吐之於秀妹、旣思彼乃局外人、倘事機不密、於事殆矣、夜告之亦復何益、不若一杯苦茗、自咽之而已、夕陽西斜、夜色朦罩、電炬光放、家人晚膳、是夕也、慶哥爲余而病、余亦因之不寧、胸際脹飽、托詞倦甚、故未赴餐、余毋及家人、均以昨宵未眠、飯已即爭赴華胥國去、更深余雖疲甚、然身心如焚、急欲往視慶郎、以了心願、乃將芙兒喚之醒、與彼同往、入室見慶郎欹枕執卷、似入夢鄉、面色枯白、又非昨比、慶郎見余至、含笑欲起、維竭力掙扎、仍未稍動、彼之病之深、於此可見矣、余急搖手止之、芙兒已趨榻前、以手按其被、始弗起、余近前手其額、覺微熱、語時氣喘如牛、余爲之惻然心傷、彼枯槁之目、淚且盈々下、相對嗚嗚、幾至擁被哭、芙兒亦凄然而泣、乃向余曰、小姐有話速語、且勿淚、祇少爺早爲安息、以養其神、此時余竟茫然不知所云、搜索枯腸、悵然無所得、來此旣久、恐垣外有耳、芙兒頃往室外探視、余曰、痴郎汝病已深、萬事終須放開胸襟、取廣義是爲達觀、況姑夫年老力衰、倘有不幸、彼老者之何人耶、余心已決、——汝其愼之、慶郎聞余言、淚如斷珠、余恐爲母知、未便久留、數語後、遂挽芙兒返、慶郎見余之去、依依不捨、幾使余一步一回首、但夜深人靜、家人沈睡、誰復念及此斗室中、尙有一可憐之病人哉、如是計旬日、藥爐茶灶、幸芙兒細心侍之、余則間接指撥、偶或乘隙往視、慶郎得此、其心大慰、其病亦減、余心亦大快、且德醫之妙手、余甚感之、近據醫言、再三五日當可勿藥、於是得隙便往觀之、藉慰彼人、實則冀病者疾之早日告痊也、

詞訟見聞錄（五一二）（善亭雜俎說部之二）

柳遇春聯詩巧配

酒闌茶畢、知府知縣、各懷疑竇在心、知縣告辭、知府送客不提、却說蘭秋小姐、命不該死、半日復甦、靜養數日、玉體復原、得知知府重翻前案之好消息、十分歡喜、既而聞知府將柳遇春救出、將賈思溫下獄、更是喜出望外、謂春梅曰、到底變了、你看我有良心否、春梅曰、今而後知小姐未變、城府之深、恨我智識短淺、誤會小姐、良心改變、那知就裏機關、將我及夫人一齊穩住、自己伶伶俐俐、去尋死路、尋得有往無阻、言語過峻、衝撞小姐、幸無見罪、小姐曰、爾之衝撞於我、正見爾之眞心愛我、我實在感佩之至、那有見罪之理、聞爾當時、誓死從我於地下、飮食不進、我亦感激莫名、從今後主僕之名義取消、仍如在塾時之姊妹相稱、我二人同事柳郎、永遠不分離、可也、春梅曰、多謝小姐厚意、說話之間、忽家人來報、本城知縣來了、杜老夫人、謂蘭陔曰、知縣又來則甚、想必是知府、難爲於他、將治他貪贓賣法之罪、來求咱家、給他緩頰說情、也未可知、蘭陔曰、他有何面目、前來相求、春梅曰、混蛋知縣、貪贓賣法、我尙欲生啖其肉、豈能爲之緩頰說情、眞是妄念作狂、春梅跑上繡樓、報告小姐、小姐亦以爲前案重翻、想是懼罪、特來運動

奉天楊肅梅君鑒

英文函收、編者答復、當布於下期曉野、公諸讀者之前、無須勞民報社傳達也　曉野編者

白光社鑒

貴社大稿、迄未收到、未悉何故？十一日編者

人生無上之樂趣　戀的歡喜與性陶醉境！　十冊只需一圓

●十七、八的姑娘●男女性愛讀本●春雨春宮●使人戀慕的秘訣●女性的赤裸裸●初戀之誓●結婚初夜●日本裸體美人畫片●外國裸體美人畫片●浮世繪春宮●

以上十冊定價雖爲三圓今限一千部　大減價售一圓　訂購之時務請將本報名記入　日本東京中野神明廿五　振替東京五九七四七　倭奇文院書店

男女秘密　倭奇文院

紅閨情史　眞○慾世界　日本東京中野神明廿五　倭奇文院

禁斷の實　日本東京中野神明廿五　倭奇文院

樂み草紙　日本東京中野神明廿五　倭奇文院

手枕の草紙　倭奇文院

空前之大珍書！（密圖挿入）　男女生殖器圖解全書　性交法　妊娠避妊法　及生殖器病自宅療法　大減價只售壹圓　裸體美人照片一組隨贈　日本東京中野一七五　文秋社

人類本能之姿態可判如斯？　性慾の神秘　青春之血潮之高鳴　春情亂發特別廉　賣價金壹圓　發賣所　京文館　日本東京中野區雜色町一六五　振替口座東京一七七五

照像機　大廉賣　價金壹圓五角　三分間　日本東京中野神明二五　振替東京一六四四五番　東京カメラ普及會

北票

氷雹爲災秋收絕望 聯名請免捐稅
西北各村長向救濟會陳情 明歲收成時再行照舊繳納

本鎭西北六十里西官營子牌大好村落於上月二十六日午後陡降氷雹盈尺大者如茶杯小者如雞卵據該村村正劉雲牌頭修叫報稱東西寬十五里南北長三十餘里雖略有輕重之別然禾稼盡如麻稭籽粒皆不能收且斃死牧童二名牛羊二十餘頭其雹塊堆積背陰之處三晝夜猶未化盡爲近三十年未有之奇災也是以該村正牌頭率同鄉老五十餘名前來票向災民救濟會籲陳災情即乞轉請當道恩垂格外實行免徵經費並除雜項捐稅以甦民生計待明歲秋成有望再照舊繳納云

科內務局教育局警務局地方電話局情報處六部分茲將各局科股長姓名錄左

一、總務科長孫炳輝文書股長修萬珍經理股長蔣紹商

二、內務局長王迺武行政股長李曉峰財務股長唐振玉居獸場主任邊際昇實業股長安振英衛圖主任張海鵬

三、教育局長于香九督學馬明良股長王寶琦圖書館長

四、地方電話局長趙博霖

五、情報處主任參事官兼代

六、警務局長許越衡警務股長李芳晨司法股長趙秉仁督察主任鄭恒字翻譯官王述章衛生系長于成喜差遣隊長姜洪貴縣署衛隊長連勝教務主任朱啓新

遼源

校閱各地駐軍 宣講協和主義

奉天省警備軍司令部派員校閱各地駐防之士兵並宣傳協和主義於昨（六日）第一班宣傳委員及協和會委員來遼校閱茲將宣傳委員及協和委員姓名錄左第一班宣傳委員班長少將田德勝委員張元佐誠煜辰邢滋正王慶元高奎順于陞德協和委員胡耀先王心田顧問部李員日下榮松村田治擬該校閱員一行十二名對於將校士兵各遵紀律嚴守要隘第一旅全部得最良好之成績能協和各機關維持治安於昨（七日）招日滿各機關及新聞界參加賞予慰問品獎勵第一旅全部人員以昭隆重云

鎭東

參事官關心民瘼

鎭東參事官稻津氏協同警務局長陳志一氏二公於九月一日早六時赴第三區界南河沿一帶視察被水災民如何急力救之似此官宰堪爲滿洲國之幹材乃地方之福音云

洮南

于連長剿匪勝利

洮南騎兵第二旅第九團第二連駐防瞻榆縣於上月十三日聞報城北三村王窩堡地界有股匪二十名匪首報字占東洋率匪衆在該地盤踞滋擾聞報後第二連長于百川率隊前往追剿於早七時許與匪接觸相戰一日斃砲頭命字一名打得匪衆（卸甲散逃）逃逸于連長奮不顧身非達到將匪撲滅不止卒戰一日因天黑不辨亦未窮追計此役獲匪馬七匹大槍一支生擒匪徒報字三裏蒙古人乃押回瞻榆縣內質詢該匪承認入夥行搶不諱遂於日昨四日上午十時許押送來洮交第二旅司令部軍法處懲辦云云

縣署人員大異動

洮南縣公署案奉省公署訓令近查各縣收入甚少恐不敷預算特通令各縣長設法撙節經費淘汰公務人員數十名以資足用而免困難聞齊縣長已照省令辦理於月之二日召集各科局長參事官在縣公署會議廳內議決縣署內分爲總務

東豐

艾太夫人周年祭

東豐縣巨紳縣公署文書股長艾君蔭滋之太夫人周年祭於本月二日舉行特請禮贊賓禮老道誦經各界首領地方士紳前往致祭者車水馬龍頗極一時之盛午後四點前往西街城隍廟焚化紙活即車馬人平如靜火光冲天親友園觀者人山人海則見旋風由火堆起而西行後又生小旋風兩個跟隨其後咸云太夫人修德冥府有來格來饗云

徐縣長勤政

東豐縣長徐公應宸自蒞任以來勵精圖治百政維新每日早四點起床即親行縣城一周督飭警察搜查匪人指示商民修理街道人民有下情不能上達亦有隨時告訴者可謂王道政治之實現也現將總務科長秘書等重要公務員移至縣長辦公室內辦公凡事均經親自裁奪庶免情託隔閡之弊此後若不爲巧言花語陽奉陰違之奸商劣紳豪弊不但商民得享幸福且能養成紳商高尚人格刷新團體精神吾爲縣長祝告吾并爲商民期待也

通遼

籌備紀念事宜 縣公署會議

通遼縣公署現奉當局之命于九月十五日舉行友邦承認紀念九月十八日係開國紀念此二紀念非常隆重舉行聞於昨在縣公署召集各界（但無新聞界）討論舉行籌備各項事宜

安東

擬添偵匪探照燈

安東警察廳長白銘鎭因鑒及市內連次發現匪警綁票奪搶等案時出爲嚴予防維計擬於夜間添購偵匪探照燈數架用資夜間探照匪蹤以便防範並聞該燈能照十里以外倘有匪蹤可望瞭明確易於施擊云

王大隊長又出發

安東警察公安王大隊長日前督隊於三區板石村一帶之圖背地方與老來好九江海獨立營等匪幫激戰奪回人票十五名斃匪六名各情已誌前報該隊長日前五日率騎隊與二中隊帶同人票十五名送安及採買軍需等用品未反暇晙旋於七日早間七時又率馬步隊出發仍赴三區佛爺嶺一帶集合一三四中隊豫行剿匪工作去訖

白廳長躬親查勤

安東警察廳長白銘鎭近鑒及市內蠢匪思逞甚至日前竟至新民街掠奪鎭綁人票似此行爲殊堪痛恨該廳長爲鞏固市內治安之關懷除於七八九等道溝各要路中添加崗位外因恐各該警之奉行不力遂於昨四日後偕及該廳王督察長親赴各要塞卡所視察一週及訓勉一切云

縣長參事同來安

安東縣長孫文敷日前因接收匪政後尚需晉謁省憲就商去後於昨八日午後零時三十分該縣長偕由新任參事官鐮田氏一同返安云

安東縣參事官高岡重利蒞任該職已及年餘對於地方行政之指導協助前王縣長成績頗著茲聞該參事官日前忽奉省令調任海城縣參事官遺缺以海城縣參事官鎌田氏調任等因該參事官奉令後遂即交代以便接替云云

臨江長白輯安 三警署成立

安東日警署頃奉省令署設臨江長白輯安等三縣日本警察署已相繼成立但於職員必須由安警察署派遣俾便前往各該地服務以資熟手茲聞清水署長現已派遣日滿職員每處二十五名訂定由本月十一日由安出發等因該員等現正準備行裝待發中云

夜間通行車輛 須一律燃燈
警廳發出佈告

安東警察廳長白銘鎭爲重夜間行駛車輛起見近查各種車輛夜間帶燈行駛業經明令規定復經佈告週知惟近查各種車輛於夜間行駛時往往不攜帶燈火既於指揮不便又與生命攸關近來又有自行車兩人乘一車者此種於交通生命尤殊有關況際茲時局不靖匪警時傳該匪等難免不藉用黑晚之間滋生匪端爲此特出示曉諭禁止車輛夜行不帶燈火並禁止二人乘坐一車倘有故違即行罰辦云

牛莊

自己用刀開膛破肚 登時即行斃命
老嫗素有精神病出此慘劇 家屬亦未報官即私行掩埋

色東關老母街居民王殿祿年五十一歲素患瘋症時發時愈於九月六日舊病復發見人就打遇物就摔午後暫彼一小時尋獲剃頭刀一把在屋內要舞開膛破肚鮮血四溢登時斃命家人躲避無人看管自已用刀該管十家長報官請驗家屬再三哀懇私行掩埋亦云慘矣

胡匪攔路行劫 搜去五十元

九月七日由海同牛馬車三輛行至東三台子東無人之處突遇胡匪五名各持大槍威嚇搜翻坐客大洋五十餘元車夫洋錢一包全數搶去云

瓦房店

强搶兇犯已就獲

於客歲强搶復州灣警察署管內拉樹房屯孫紹航小洋二千元（當場將孫紹航擊斃並其女一名重傷）之劉洪盛年二十歲事後在逃不知去向本月二日皮子窩警察署因檢驗戶口在管內楊樹房屯一二番戶呂沛金處將該劉匪緝獲訊問屬實即於同月四日引渡復州灣警察署按律定罪云

八面城

田局長剿匪告捷

昌圖縣警務局長田慶良指導官大河內於八月二十六日率警隊在姜家窩堡與匪首天下洪青桑好等帮接仗交戰一日之久匪勢不支遂即遠颺是役也擊下人票二名生擒悍匪二名斃匪十餘名兵士負傷者一名是時天色已黑該局長整隊來本鎭休息至次日即行往傳家屯一帶搜剿云

吉林

慰靈祭各界放假

吉林省長公署茲以月之四日即廢曆七月十五日循例爲盂蘭會期但本年已改爲慰靈祭日奉令凡各機關均放假一日當即轉飭各廳處一律放假一日云

司令部保護木排

吉林省警備司令部現據敦化縣樺甸縣木商代表李伯仁等聯名具文呈請以淞花江上游一帶胡匪猖獗對諸木排任情勒捐否則即不准運售爲此請速派兵往剿以便放運來吉出售而維木業等情司令部查屬實在當即飭王旅長派隊前往保護勿稍延俱云

警察廳嚴查戶口

吉林省會警察廳戴廳長現恐匪類潛踪匿迹於省垣各處伺機思逞擾害治安急應注意免生意外而保公安已於日前通令所屬各區署對諸界內之雜居戶口務要嚴加檢查勿稍疎廣致于未便各署當即遵令嚴查云

吉長路徵求參觀之感想

吉林吉長敦鐵路局茲以此次各界人士赴連參觀大博覽會者均已先後返吉遂擬徵求參觀之感想以資彙集計分三次爲威想意見希望已自日前公佈開始徵求云

西豐

大什街之小火警

本邑大什街拐角公興隆外棧隨街洋灰瓦房十餘間昨於本月七日早一句鐘火起人正酣睡之際由門房起火後經消防隊前來撲救旋即救熄幸人未傷而糧石傢俱盡數燒燬損失甚鉅云

禁止募兵令

吉林省長公署頃奉部令以後不論若何軍事機關一概禁止募兵仰即飭屬一體知照省署當即轉令各縣局遵知云

警衛隊直隸警廳

吉林省長公署現以該署警衛隊原本歸本署直轄茲以往返辦事諸稱不便遂於日前令該統帶部以後着歸警務廳直接管轄以便事易於接洽而符現制令即知照云

教導隊開追悼會

吉林省警備司令部現查吉林省第二教道隊日前奉令出發伐赴窩集一帶附近剿匪與三江好帮接仗兩小時之久而柏原中尉等竟奮勇殺敵不料受傷殞命遂於日昨假教育館開追悼會以慰安靈於泉下屆時各界多往與祭云

一區開修路會議

吉林省會警察廳第一區署現奉市政籌備處訓令以該區界內西大街北大街及老晉隆胡同等馬路因年久失修路多傾坎不平屬有害交通仰該區召集界內商民住戶同會議設法修築以重路政而利交通一區署長遂於日假總商會召集該區紳商住戶開修路會議以利進行云

吉中分行設支行

吉林省城西大街中央銀行吉林分行理事劉橋芬現爲辦理存放貸款以擴充營業起見遂請准總行將省垣河南街派出所改爲支行並委孫兆民爲經理以專責成已於日前開始成立辦理一切銀行事業並分函知省垣各界一體查照云

市政修專用水亭

吉林省城市政籌備處程賓亭處長茲以該處以前馬路洒用之水均由自來水管理處售水亭用現款購買長此以往諸感不便現爲便於取水計遂在新開門白旗堆子等處修專用水亭數座以便洒路日內即將竣工開始取水云

俱樂部內外竣工

吉林省城俱樂部於今夏動工修理前被火之樓房今已數月工程均已完全竣工據包工人報稱內外恢復本來之面目煥然一新頗壯觀瞻云

自來水修理管線

吉林省城自來水管理處張超選主任現查德勝門外大馬路之管線因年久關係以致管口漏水長此以往深恐損失水量遂於日前派工程隊前往積極修理迄昨已修理完畢照常通水云

市政處調委科長

吉林省市政籌備處程賓亭現以該處關於埠務事宜日漸繁雜遂於日前請准省署添設埠務科即調委總務股長楊荃爲埠務科長遺總務股長則調委房捐處主任呂伯桐接充以專責成各科股長等當即分別視事云

吉海路開懇談會

吉林省吉海鐵路局袁局長日昨同鐵路總局酒井代表赴商埠大馬路日民會樓上開懇談會關於愛護鐵路民路合作以民護路等項至午後五點始行散會云

盂蘭會改慰靈祭

吉林省長公署頃奉民政部訓令查九月四日即廢曆七月十五日循例爲舉辦盂蘭會之期以資追悼歷屆陣亡諸將士以慰幽魂於泉下而資超渡至本年盂蘭會已經議決改爲慰靈祭仰即遵照辦理爲要等因省署當即遵令轉飭所屬一體遵照辦理可也云

省公署辦公改點

吉林省長公署茲以時屆秋令九月之際天氣漸涼查原訂夏季辦公鐘點已不相宜急應重行改訂以利公務遂自本月一日起至九月卅日爲止每日上午八點上班至十二點下班休息一個鐘頭下午一點上班至四點下班已於日前通令省垣各機關一體遵照云

錦縣

大同佛教會 分會已成立 馮長庚爲會長

邑之遼西慈善聯合會會長馮長庚字振西乃本邑慈善界之先導頃新京世界大同佛教會爲擴大會務計乃委託馮會長在錦組織分會而廣善施馮氏受委即邀同同志劉正忠等即從事籌備刻已就緒會址暫在南大街當於月之七日招開正式成立大會及選正副會長併會務進行策經濟場者公舉馮長庚氏爲正會長劉正忠氏爲副會長其各部職員亦均分別推任矣致會務之進行依照新京總會規章所定該會之設本城又多一慈善機關亦貧民災胞福星而符王道國家拯民之本旨云又該會現又接到新京總會頒給會戳一顆文曰世界大同佛教會錦縣分會該分會當即啓用併函達各機關團體知照外併函報總會云

宮所長克盡厥職

錦縣警務局第九區警察署街分所所長宮文業蒞任以來對於應進任務莫不爭而速於日前製訂甲長門片及排長商民之門片及編查戶口均係該所期前繳報即令修路工作該所界內以早已修竣情乃宮氏調度有方及各警士協助所致也闔界商民均稱所長得人焉云

修墊街道已完成

錦縣警務局爲整頓街道遂令城內警察九署轉示各分所嚴令所轄商民對於街道不整之處加以平治各節曾刊前報各處自修墊以來已逾旬日矣經巡之路頓呈平坦與前坑窪者大有天淵之別城關各街道修竣已有大半約需旬日全城道路均可修完云

本溪

九月十五日爲東隣 友邦承認紀念
關於慶祝事宜須隆重舉行 縣署奉到省令已着手籌備

本溪縣公署昨奉省令以本月十五日爲東鄰日本承認滿洲國一週年紀念日關於慶祝大會勢須隆重舉行茲者陳縣長以期迫眉睫又恐臨時倉促時少事繁不可不早爲之綢繆故於日昨特派該署宮崎副參事及鍾教育局長專理其事負責籌備一切俾便屆期舉行云

泰安鎭

追悼陣亡士兵 並限期搜剿
須三個月內將匪類殲滅

本鎭前剿匪陣亡下士一名譚兆禮已誌報端本鎭友軍及軍政各界商農各團體之紳民人等因該下士此次剿匪爲國保民而犧牲於上月二十六號開追悼大會各界首席祭文以頌仰其戰功想該下士有靈當知其名標於世功垂青史定欣悅於泉下矣而各首席均有演說友軍某隊長登台演說並規定本鎭住軍於三個月內將克山縣界內所有帮匪完全殲滅以設王道樂土之眞主意全會人等聞之無不手舞足蹈高呼滿洲國萬歲以慶將來民衆享無限之幸福也

慈善會辦盂蘭會

本鎭慈善會自王君訥齋接辦之後對於鎭街慈善事業極圖整頓力謀進行舉凡創設粥鍋掩埋枯骨設置義地施捨衣食各要端次第興辦成效卓著當即窮困飢民受惠良多聞鎭紳商各界咸稱王君不辭勞怨辦理得法皆頌揚不止更以時近舊歷七月望日該氏首倡舉辦孟蘭大會經於八月卅日招集本地紳商各界人士公開會議決定自舊歷七月十四日起至十六日止辦孟蘭會三天搭棚念經焚化冥帛散放河燈凡與會各人員須齋戒食素斷屠三日以爲超渡客歲喪亡幽魂俾得早日脫生有所皈依當經公決照辦由王君負責辦理一切費用事後公攤屆時必有一番盛況如王君者可謂熱心公益名符其實矣

哈爾濱

市署編纂水災史

大哈爾濱公署以上年水災哈爾濱因首當其衝而沿江各處之受害亦殊非鮮實爲哈埠有史以來之巨災茲爲留作永遠紀念起見現擬編纂水災史已分函各處搜集材料不久即可出版云

三岔河

廿二團軍紀嚴肅

扶餘縣第六區三岔河站自春季陸軍第八旅二十二團趙團長二營張營長奉令率隊駐防以來軍紀嚴明兵不擾民官不依勢對於各商號公買公賣毫無壓迫設立軍警團稽查處晝夜搜查宵小斂跡與地方民團合力共剿全境商民得慶安堵無憂如趙團長張營長二君和平共事可爲親民官商民保障

瑣聞

△書記因病作古

（旅順）商民公議會書記劉鴻業字敬亭現年五十有四係前任大連土佐町公學堂教員現供職滿洲國要差劉義昌君之先考在旅順公議會充差已逾二十有四年素日對於公務矢勤矢愼辦事奉公守法頗爲官商各界所稱道以是年久因公私忙碌操勞過度致患一心臟病症雖經中外醫士診治然終歸醫藥罔效竟於月之九日前四時許與世長辭矣聞定於本月十三日（即廢曆七月二十四日）開吊十四日發引安葬敬亭氏在世交遊頗廣至期各界前往慶吊者定大有人在焉

△商家演戲酬神

（旅順）本月十一日（即舊曆七月二十二日）係增福財神聖誕旅市商家爲酬答神庥起見例年每逢聖誕祭日必寫演大戲五日藉資放假看戲今年又屆增福財神聖誕佳日以故經商民公議會正副會長及評議員等開會議決價以小洋二百六十元戲價寫妥演唱大戲五日以答神庥於日昨九日已開始演唱矣故紅男綠女往來於途以及攤床販賣各物者有數百份之多而行商組合又添臨時小收入每日至該組合領露天小賣票達數十份之多而組合辦事員等可謂忙不勝忙矣云

△西町發現路倒

（旅順）有原籍山東省登州府人名李殿明者年七十六歲在旅居住多年平日以販賣花生爲生每日收入僅足糊口忽於月之九日竟發見其人死於西町二十二番地紅卍字道院大門西南空地後經行人發見報告商民公議會由該會代表旅順市役所向該管派出所提出埋葬許可復經警察官五十嵐巡查委託天心醫院劉院長親臨現場診斷確係因病致死無疑而後始行許可由公議會備棺埋葬矣聞關於該路倒事爲診斷書問題有五十嵐巡查親乘自行車到公議會將劉紹彭書記活辱矣當由劉書記報告正副會長及評議員等說明情由後復將該詳情經劉會長呈請旅順市役所當局請示警察署交涉云查警察官職責本爲維護地方治安地方人民有不明瞭之事負有指導及說諭之責萬不可關於無犯法事故即行以打罵手段況旅順商民公議會係市民公共代表機關純以講公理之場所自有公議會以來未嘗發生若何與訟事體而今忽發出巡查毆打書記之不祥事件實出意外聞公議會々長現已呈請旅順市役所當局代向警察署長交涉一切矣如何結局容後訪明續誌

△理髮移遷車站

（錦西）縣城內街中有天主教徒李某世習理髮技藝於是組設理髮館字德順堂平日營業頗佳於前日該君曾將該館應用品具統行移遷在連山車站租房佈置修飾一切特別清潔漂亮想其營業定有起色云

△舉辦盂蘭大會

（錦西）縣城內後街九龍口後身住民王洛國南街王洛文糧市街之李洛潤等三人忠厚直誠素行善道持齋念佛此乃人所共認茲許者也該三君感想古曆七月十五日乃古遺之鬼日超渡拔生於輪迴凡而男婦素有不得善終者是日實難出苦於輪迴地獄冤魂冤鬼無所歸藏於是有念及此特備冥府用品金箔紙錁往生咒紙紮供菓河燈外一紙船船長丈許廣約五尺船頭端船側地藏獸狀船上中位地藏王佛双側仙女以表歡迎諸般鬼魂廣入當慈船超生矣又紮血盆池一凡而婦女生前產前產後而亡者污髒之魂實無冥府之容身以此血盆池焚燒後免罪超生魂家族者可將生前年月日時於故村鄉傳單凡有以上之冤報寫一清單均於是日夜書表上冊亦及疆場將士爲國殉職者普渡群魂超生輪迴特聘僧道兩教誦經禮拜安慰於西天福地有該三君者可謂善行於人功德無量實乃欣佩陰功於鬼蜮之無涯矣云

△醫術堪稱國手

（錦西）縣城街中天順興藥店經理杜君組設是街不下二十餘載對於各種藥材批發小售實抱貨眞價廉爲主義該杜君經理一歲屆花甲手腳不靈對於診病一事又感困憊於是聘請座堂醫士朱金鏢氏少年秀林學品端方對於自學飽載經識於是四外男女染病纏累長期不瘉者每經該朱醫士親臨病房批方斷脈眞能藥到起死回生之慨矣於是各界均呼醫術中巨擘云

△小販被老媼騙

（錦西）連山車站於月之四日九點四十分由西來小快車至是站停息歎接旅客際該之小販（姓名不詳）提籃叫賣鮮菓煙卷等物忽由車窗內有一老媼年約六十餘許即向該小販捡購小蟠蟀擇選多時約價大洋一元該老媼鬼鬼球球由兜掏出碎亂雜票一把先自左點右點假表老而癈材此時車笛起叫該小販心已着急於是向該老媼云及車亦開行快給錢吧等語登知該老媼言告錢夠數就給當此双方各言幾句後則見輪轉翻花車聲沙沙該小販見而追要不及於是立擧泥塑木彫多時始而持籃下站自恨倒霉矣云

△古墳移遷城外

（錦西）縣城內前街中有趙姓者古埋坵墳已百年矣不變坵跡加而綠草叢生墳坵土凸如阜山實與交通障礙有重大關係於是曾經本縣當道諸公議酌特向該墳主家族商允移骨

△名妓藏於金屋

（新京）頭道溝大和通二等妓館迎香班搭住妓女曹小雲妓名小玲瓏名噪一時最近與首都財界要人結織似膠投漆盟訂某白首某要人竟不吝巨金以大洋四千五百元之代價將小雲傾出從良別貯金屋獨擅專房之寵業於月之八日午後九時許交付代價辦理完竣云云

△騎車撞倒孕婦

（鐵嶺）西關住戶汪振文之子年十五歲在大矢組做小工日昨休息時乘車閒遊偶一不愼竟將蔡永清之妻蔡郭氏碰倒由大腿與小腹之間壓過當時昏迷經鄰人喚起扶至惠生醫院診治將騎車者送至該管分所懲辦云

△年景可望豐收

（開原）自春至夏雨水調和各鄉野外田苗較往年特別茂盛無論何種田苗今歲定能豐收眼望結實已熟時下即要收穫不過旬日內即可新糧登市云

△嚴查私運煙土

（錦西）縣駐連山車站鴉片專賣公署連山出張所緝私官日員西島氏滿員張福德氏蒞此公直認眞查辦毫無貪私受賄之弊茲於前四日有縣城內街中福巨興糧業雜貨舖財東兼執事人谷相臣素染煙癖幷暗中私運大宗煙土匿藏每逢出連維糧海外販售不料該種行爲現被張君查實躬往傳抵帶署罰辦經多人道達始放無罪云

△經理純孝可風

（錦西）縣城街西路南吉星齋鐘表店經理李禎人品純厚和藹謙讓人於修理出售之經營各種鐘錶玩具等件可謂物堅價廉藝術精奇凡有於斯修理主顧者無不口讚誇揚該君最可欽佩之處即其慈母之父即該君之外祖父也孤獨一人別無家族於是落養於該君家每日三餐非酒即麵侍如父母即富家子弟亦所不及者也實又可貴爲賢甥純孝可風矣

△巨商相繼倒閉

（臨江）本邑地處邊陲人民稀少所有產業以大豆木料爲大宗比年以來大豆價落木料至安東幾無人過問遂致農商交困又因兵災匪患連年不絕農民之逃亡走死者不可數計即全街巨商除同利德乾泰豐大樓爲砲火轟裂外他如德誠源復昌泰福興東等亦皆先後倒閉近見巨商華新號亦於其門旁出貼歇業出兌之紅字條開閉其故云何不得而知焉

△梨園行將復活

（臨江）自客歲事變後本邑樂園爲砲所焚毀因市面凋敝迄今一載無人過問刻下大軍雲集匪患肅清商務繁茂農民鼓腹故一般舊有梨園樂工刻正八方奔走以期該園之復活地址暫定於戲園街聞司其事者已得各機關之許可定名爲延齡茶社並聘安坤名角演員數人大約不日即可開演矣

△盂蘭會之熱鬧

（郭家店）舊歷七月十五日在鐵道北貞善堂經衆議妥舉行盂蘭會祭台設在北山日本墳前悼經舉行滿洲建國盂蘭聖會爲慰悼近幾年日滿剿匪亡軍及商民被害者之靈魂自十三至十五三日夜中八時舉行市民持小旗或持路燈道士數名吹的笙笛鑼鼓喧天後台的龍頭船尾上有紙人行於各街乃放路燈爲指迷魂明光正路而超度冤魂參觀者甚夥擁擠不開非常熱鬧云

△秋涼飲食注意

（郭家店）自暑秋來梧桐落葉早晚天氣殊覺涼爽每日衣食應加注意維持身體近數日以來氣候非常寒冷一般市民對於瓜菓勿要多用警察署有將取締瓜菓之訊以保護市民生命云

△國警拍賣私貨

（瓦房店）滿洲國境警察隊及復蓋縣緝私局於七月間到九月一日所緝獲各種秘運爲數甚夥妥按拍賣程序定于九月八日午前十一時在警察隊招待室任各商號隨意競買時標運屬誰頗堪注目云

△戲園重新開演

（北票）本鎭公安東街原有戲園一處鶴類辟耿室決門鎖不異於碑趴苔封之古寺也以致顧客稀少更無人過賞矣今已閉幕多日昨有錦縣掌班曾煥宣日玉珊二氏來票租妥新德里內新德大舞臺於是聖壁燦爛糞除院宇非常清潔又由平津聘來著名二簧青衣花旦特等坤伶金桂茹于蕙卿等全班五十餘人聞於月二十一二日登臺開幕必將彩光陸離大有可觀云

△商販獲利頗厚

（北票）市內聚德街天益勝院內同興公執事張祥麟君老成諳練日光靈敏新由營口大連等處運來大宗布疋雜貨批發售賣兼收建平阜新各縣大豪甘草潭往奉天等處販賣均獲倍蓰之利營業日見發達若劉君之牽車販賈可謂商戰場中之健將也

△大宗洋襪運四

（四平街）本街道東三馬路後四面井街批發莊公巨合新由營口運到大宗男女洋襪及腿帶等貨物質精良價目低廉以致顧客雲集絡繹不絕大有山陰道上應接不暇之勢云

△不意失馬復歸

（四平街）本街附近王家屯王姓農人寅夜失馬曾誌前報該王某正在各方探覓之際忽於昨五號失馬自歸王某聞馬還家喜出望外而在此失踪時期究係存落何處尚不得知云

△醒時報設分社

（四平街）奉天醒時報總社因見本埠地面興通事務繁盛而報業前程日趨發達故已派員來四設立分社現已佈置完竣施行派報云

△家貧賣女爲生

（四平街）本埠城外大窪屯有藍廷玉者現年四十餘歲夫婦度日家業凋零近以庚癸無着告貸無門稀覓將親生女乳名子賣與王姓售得大洋廿元似此爲父母者不但未盡撫養之責返而舉以售人雖緣經濟所迫然亦有虧人道矣

△老漢幾乎喪命

（四平街）本埠道東五馬路大雨初霽道途泥滑有一老漢年約六旬扶杖街行稍一失足仰面跌倒年邁氣衰受此巨創立即氣絕幸該族孫李坦行至急扶呼喚約一小時始爲渡甦當即扶行還家云

△梨園排演本戲

（錦縣）邑之西關和樂舞台現爲供觀顧所欲乃排演宋朝歷史狸貓換太子一劇全部演完共三十四本劇情以舊翻新月之九日已演至十本矣全班名坤各伶如名伶老生李韻宸張笑儂宋金明武生周穉威周少樓坤伶髯生富貴紅青衣金綱鐨花寶玉武生小月樓刀馬碧艷芳等以及其他坤名各伶共四十餘人莫不大賣氣力而爭好每日前往觀瞻甚衆座爲之滿云

△船戶橫暴可畏

（錦縣）本埠西關小凌河概邑之護城河也每於水漲時有船十四隻往返擺渡行人索資重渡者難與辯駁警務局曾牌佈渡船費距料各船戶均置而不遵嘖々有違語自欲所欲爲以致時因索費重或付運及諸言價者常發生口角因而渡船客日稱船戶爲擺路狗取意七甘索費時群圍後擁前阻也近日各渡客怵々而懷畏心有負斯責者宜速傳懲以整河道而儆橫暴云

△秋雨有害秋收

（錦縣）境界田地肥沃五穀將見豐收近來諸糧將熟距於上月末秋雨暴降禾稼悉受摧殘近日稍漸復原月之六日午夜後烏雲密佈旋而暴雨傾降一時半乃止至今（七日）晨雲散日出至午後三時濃雲復結大雨又降矣似此秋雨之降其秋收將不無歉收慨也

△楊景林已釋放

（遼陽）邑三區助理員楊景林氏於事變吞蝕公欵被前縣長楊顯青收押至今已歷三年之久迄無妥善辦法今任王保廷縣長接事伊始感覺此等案件久懸無益不如令其覓具妥保開釋俾伊身得自由設法清償還現已由該區紳耆會首將伊保出正措辦補理查算以了積欠云

△彭公慈善爲懷

（遼陽）邑富紳彭公相亭素抱博愛主意慈善爲懷凡邑內公益事項莫不首先提倡傾囊襄助近因福聚源經理張子岐吳景桓二公及實和堂經理蔣佐周德隆行經理張香閣諸公倡辦世界紅萬字會遼陽分會惟於道院地址苦無相當場所彭公相亭勇於公益心懷甘願將自已房產坐落南街翰林府後胡同計房卅餘間院落一所約值大洋一萬三千餘元施給該分會作爲道院之用更備資招工重新修理非常輝煌宏麗壯觀於前開幕日已竣工故該分會之得成立實賴彭公之成全也若彭公者可謂紳耆中之道德派也云

△福增和將關閉

（新立屯）東街路南福增和雜貨莊前數年生意尙屬不惡經理因之自滿對於顧主時常要譏買主一受其欺褻足不前所以門前有若羅雀寬濶之屋一無買主其經理每向人言不久即行收拾以免賠累不堪云

△貧民何竟自縊

（延吉）救濟院貧民李靑山年五十餘歲山東汶上縣人於四日早一時許不悉何故竟在南貞字街門牌四十二號之大門上自縊而斃刻已由高檢廳驗埋云

△辦公鐘點照常

（瓦房店）本埠各機關前因暑期炎熱已遵上命於七月一日將每日午後辦公鐘點刪除等情曾誌本報現下炎威已減該各機關仍遵上命於九月一日恢復舊章照常辦公云

△劉君創設燒鍋

（瓦房店）本埠各種營業廉不具備惜於燒鍋一業無人計及近有皮子窩新昌東經理劉峻五君屬目及此乃在西區財神廟創一燒鍋商號爲新昌源時下正鳩工設計以俟佈置就緒即行擇日開市云

△胡同馬路竣工

（吉林）省城市政籌備處於今春動工修築翠花胡同由紫大馬路今已數月迄昨已完全竣工堅固平坦往來交通頗稱便利大勝從前坑坎不平之翠花胡同大馬路千百倍以上足見路政不可不修云

大贈送美人畫

女界福主治婦科諸病百發百中救人無數到處歡迎人人信仰久爲各地各界所信用今爲酬答愛用諸位惠顧之雅意起見特到上海訂印大宗美術印刷精美絕倫時髦無比美人畫片多種現已到齊凡以現錢在本房或在各地大藥房大商號購買女界福一瓶者贈送美人畫片一張多則類推但掛賬或買其他貨品恕不贈送限定由本年陽曆八月十五日起至十月十五日止兩個月爲期過期無效女界福愛用諸位請速購求無失良機是爲至盼恐未週知謹此佈告

△平常婦女常服「女界福」增加表

增加氣血、增加胃力、增加目力、增加氣魄、增加健康、增加操作力、增加聽力、增加美容、增加發育力、增加耐久力、增加智慧、增加不老、增加生殖力、增加體溫、增加記憶、增加腕力、增加筋力、增加精神、增加思想、增加消化、增加聽明、增加膽略、增加壽齡、增加志向、增加嗓音

女界福總發行處 大連市平和街四八
德記全棧大藥房
長電話二二八五 振替大連四四七六番

肺癆病之危險和難治

肺癆病之症象、爲發熱盜汗、食慾減退、咳嗽、喀痰、失音、喀血等、初起時爲第一期、肺癆完全形成時、爲第二期、及至肺臟形成空洞、爲三期、肺癆爲最兇險之慢性傳染病、凡與人接近者、均有傳染之危險、一經傳染、即難治療、稍一不慎、每至轉入第二三期之重症、而至不可救治之狀態、肺癆乃係一種微細之肺癆菌、盤據於嬌嫩之肺臟、破壞人體組織、成爲可怕之肺癆症、發現肺癆菌者、爲德國醫學考克博士、此項肺癆菌、有一種特殊之防禦力、能抵抗一切外來藥力之攻擊、蓋肺癆菌係中性脂肪血內膜及抗酸性蠟質之外膜搆成、且肺癆菌侵入人體局部時、其四週被侵蝕而形成強之結節、以阻碍血流之通過、致使內服或注射之一般消毒藥劑、無由攻入、故醫家常有肺病無藥之歎、蓋肺病並非無藥、實因有之僅足治愈肺癆中之單純症、如咳嗽喀血等及第一期之肺癆而已、終不可破壞其頑强蠟質及脂肪性之外膜而使藥力直達於患部、顯其根本撲滅肺癆菌、以達完全治愈第三期肺癆重症之目的故耳！

結核病原菌發明家 考克博士小像

肺癆病特效藥「三那星」。新發明

二十世紀唯一無二之肺癆病特效藥「三那星」其第一主要成分、即在容解肺癆菌之抗酸性蠟質及脂肪性之內外膜、並軟化、其結節、使同時配合撲滅肺癆菌的、其餘成分之藥力、深達於患部而克奏其功、三那星治一二期肺癆、無不藥到病除、即最難治之第三期肺癆、亦莫不克奏其根本治愈之效、故三那星出世後各國名醫、無不爭相採用、或視爲治療第三期肺癆之特效藥、自有史以來不可解決之肺症、從此隨有救星矣

三那星之試驗及功能

三那星是在中國、已經衛生試驗所化驗證明、藥性和平、絕無任何禁忌及副作用、四時適宜、老幼可服、中國之患肺癆病者、比較全世界各國爲最多、現有三那星特效藥出世、實肺癆病者之一大福音也、將其試驗功能略述如下、

◎設於試驗管中、實驗「三那星」之藥力作用、則一分鐘後、肺癆菌皆消失其抗酸性、至三分鐘後、則此肺癆菌完全撲滅、無一倖免

◎依動物試驗、肺癆殺盡、則發見「三那星」能滲入結核病竈、檢查其病竈內潛伏之肺癆菌、則盡失其抗酸性、此足證其蠟質之完全溶解矣

◎如肺癆病患者內服「三那星」一星期左右、則立見痰之稀釋、體熱之下降、心身愉快等狀態

◎更繼續內服「三那星」、一達三十天、六十天以上、則顯見體重增加、食慾增進、一切症狀、逐漸緩和、終達其同天再造之偉功

▲價目▲ 每瓶一百廿片可服十天定價大洋十元 每料六瓶可服六十天定價大洋六十元 上海仁記路三十五號美商愛世開洋行獨家經理

經售處

▲大連、華泰、德記全、華西◀埠口中西、五洲
▲奉天五洲、大成▲遼陽義和堂▲安東瑞祥泰、
▲長春中西、中法藥房▲哈爾濱泰華西▲吉林五洲
▲黑龍江、中西▲鐵嶺義和堂▲洮南滿和、吉順、
▲普蘭店康德記▲金州志義成▲各埠各大藥房均有出售

樂極生悲

每逢公餘之暇咸欲覓一俱樂之所以資消遣並恢復精神然而一般血氣方剛的青年竟將此休息的時間作了尋花的機會捨身尋樂流連忘返焉知道樂極生悲遺害非淺大概在一星期以內便覺身體不爽體溫增高什麼魚口、便毒、下疳、楊梅、淋濁等症相繼而起豈不苦惱已極嗎欲求轉悲爲樂之術還是這凱輯士老牌聖藥喜肥力能治一切的花柳毒症或注過數次藥針無效或逢春復犯無論遠年近起定能除根每瓶大洋一元八角

清血解毒 喜肥力

主治清血解毒除濕化瘤、皮膚斑點、梅毒疳瘡、骨節疼痛、毒症潰瘡喉鼻腫亂、升頂歸後、梅性疥瘡、瘰癧脚氣、毒性結核、軟硬疳疾、血分不清、虧氣虧血男癆各種、癆虛及婦女花柳、梅毒症、或毒性不孕或因毒閉經、或梅毒化胎、或子宮作潰、或毒串終身不孕、赤白帶下、信水差前差後或終日淋漓不止、以及脫落毛髮、頑毒痔瘡、喉痛音啞、毒染耳聾、或梅毒入骨、一經服用、百毒俱消、血液立清、元氣恢復其身體繼之而壯設無病之預防、或疑似之毒症、及直接傳染、間接傳染 均可服用、無不立效如神

淋濁聖藥 巧拿淋

是空前未有之新發明淋濁逐根聖藥巧拿淋丸專治疢濁淋症醫藥無效或時愈時犯試服此丸定可斷根因該丸內含有三大要素一純檀香二沙裏爾三梅天靈藍此三種藥品均係殺菌滅淋消掃尿毒之貴重藥料凡各國醫學博士無不稱贊爲决妙之良方也主治五淋白濁便尿不清尿道潰爛小便困難尿中混血尿道閉塞膀光發炎疢濁重症請購試之定能應驗如響一瓶除根永不再犯 每瓶大洋二元五角

哈爾濱總發行 泰華西藥行 各埠各大藥房均出售 吉林省分發行 泰華西藥行

百齡機

有意想不到之效力

補力 面面 俱到

男子服百齡機 補血生精 奇效立見
老人服百齡機 氣血兼補 心腎交暢
女子服百齡機 調經補血 維持健康
幼童服百齡機 聰明益智 助長發育

上海九福公司總發行

滿洲國總經理奉天鼓樓南 五洲大藥房 自動電話四三七六

中國銀行大連支行

承辦各種存欵放欵並國內外各大商埠滙欵及押滙事宜

營業時間 上午九時至下午三時 電話 (長)四三八九 (長)四五九九

兒童病魔！蛔蟲病

家庭重寶 驅除蛔蟲新藥

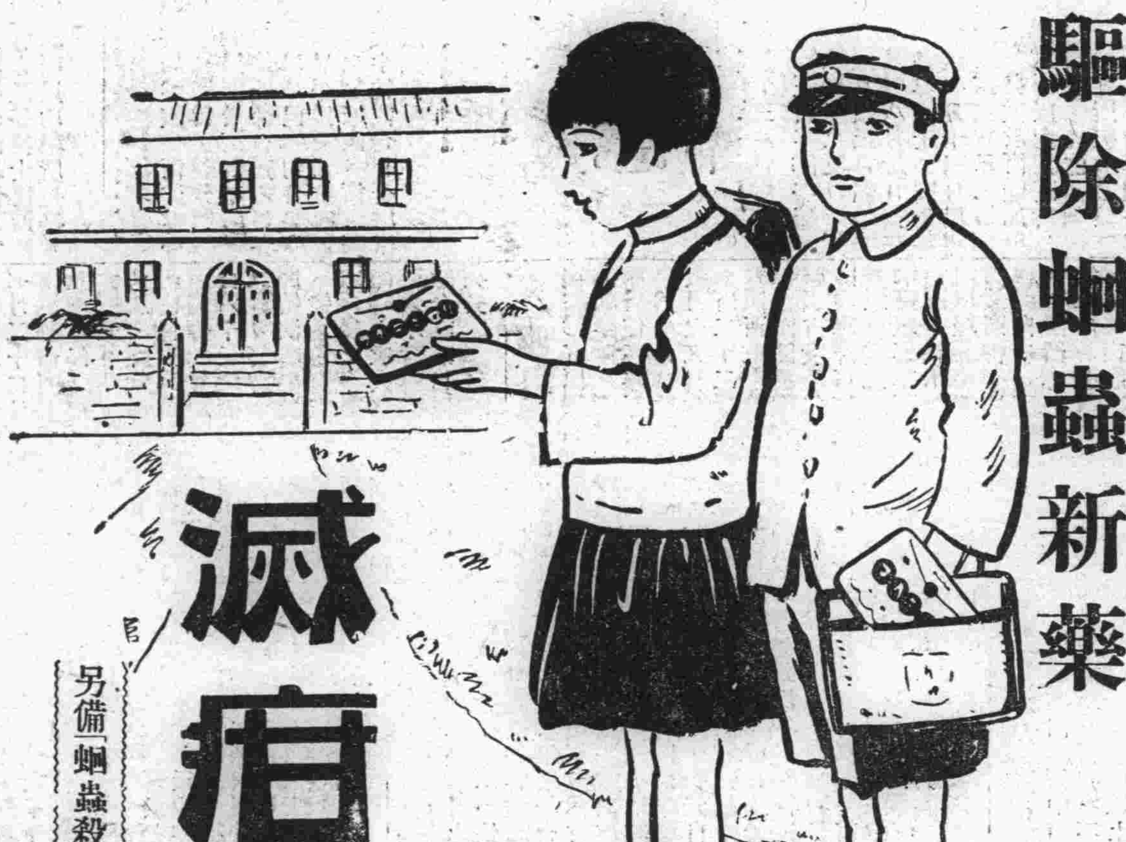

滅疳寧

另備「蛔蟲殺滅法」函索即寄

萬惡病魔蛔蟲病！ 先在肺部生長成、穿腸破肝橫行於體中、吸收養料分秘其毒素、不但障碍身體之生長。阻止智腦之發育、實乃傷腦害身、萬病之源泉。亦即長大成人之最大難關也。

兒童至寶滅疳寧！ 既是芳香甘美的佳糖菓、又爲舉世無雙之驅蛔藥、有蟲者服之、蟲隨大便而排出。無蟲者服之能可預防蟲之不再生、誠爲維護天聰。防病於未然之神藥也。

可當藥吃。可作糖用。芳香味美。人人愛好。月服兩回。身腦俱適意。誠爲兒童身體之健壯、智腦之發育佳良、家庭的幸福、國家之强盛計。不可不備之靈藥也。

全國有名大藥房出售

總發行所 有限公司大阪藤澤友吉商店製藥廠 大連支店 大連市山縣通七番地

總經理處 大連日本賣藥會社支店

君患肝火否 我有潤腸丸

肝火中燒、最易激怒、世人往往因小不忍而亂大謀者、由於憤怒、實由於肝火

君有肝火否、盍服第威德潤腸丸以平之、藥料完全植物質、毫無刺激作用日服二粒、肝氣不作、祝君前途更多勝利

價格低廉祗售兩角

第威德潤腸丸

各大藥房均有出售

大連

定呈空前未有之盛觀
九一五與九一八紀念
全大連市民及學生持旗大遊行
並有飛機大砲及軍用犬隊參加

滿洲國承認一周年、及滿洲事變二周年紀念日、在滿日本人時局後援會、主開之紀念祝賀會、於十一日午後一點、於市役所市會議場、決定持旗遊行、慰靈祭、紀念訓練、警備及爆破演習、紀念飛行等、盛大行事、並設總務、行列、式場、祝宴等實行委員、協議決定後、時過二點乃散盛會、議定開催更由各實行委員、之諸般細目、如左

△承認滿洲國一周年紀念
一、日時　昭和八年九月十五日
甲、旗行列（午前十點）集合於滿俱球場出發
乙、紀念祝宴（零時卅分）會場神明高女雨天操場　會費金五角

於五日之承認滿洲國一周年紀念日、參加人員、約在二萬人、軍用犬百隻、蛇蜒數里之大行列

參加者、市內各小學校、各公學堂、男女中等學校、講習所學生、及他團體、一般市民等

於上午十點、集合於滿俱球場、由時局後援會之小川會長、致詞、會長發聲、爲承認滿洲國一週年、三唱萬歲即行開始警察官、軍用犬隊、行列委員、小學校、公學堂、中等學校、其他團體、一般市民、行進、出忠靈塔前、經虎溪橋臺岐町、若狹町、三河町、出西廣場伊勢町、大山通、大廣場神明町、至大連神社由各團體、每一團體、三唱萬歲散會、各團體之先頭、各持自已之團體旗、並有音樂隊吹奏、及日滿兩國之小旗、誇大連市呈前未有之盛觀云

△滿洲事變二週年紀念
一、日時　昭和八年九月十八日
（甲）慰靈祭（午前九點）於滿俱球場
（乙）紀念訓練　中等學校以上之男學生、青訓及陸軍之野砲二門、裝甲自動車二臺、由陸軍部擔任
（丙）警備爆破演習在鄉軍人聯合會分會員（聯合會擔任）
（丁）紀念飛行　日滿航空會社警察機參加（要塞及警務局担任）
（戊）宣傳畫及宣傳單　由軍部方面製作（軍人分會擔任）
（已）兵士基金事業募集　於街頭（大連婦人團體聯會擔任）
（庚）默禱　午后十點、鳴聲笛同時、人及交通機關（除汽車外）均行中止三十秒、默禱
△祝賀承認滿洲國一周年紀念日、及滿洲事變之九月十八日之兩日間、各戶及馬車、人力車、自動車、均行交插日滿兩國小旗、並諸車用小旗（日滿）由後援會發放

△爆破演習
九一八之滿洲事變二週年紀念日、各學校學生、青訓生、在鄉軍人聯合會紀念訓練、並在鄉軍人之警備、爆破演習之順序如次

△紀念訓練
工專、大連一中、二中、大連商業、實業學校、大廣場、沙河口、常盤各青訓生外、現役軍人、亦參加野砲二門、裝甲自動車二臺、於十八日午後三點均各集合所定之場所、開始行動、於忠靈塔山裏之線上、及大佛山一帶、自午前五點、至八點、舉行壯烈之練習戰鬪、於午前七點、日本航空、滿洲航空之飛行機參加、於演習戰鬪終完後、於實業俱樂部、由安藤要塞司令官、行閱兵式、並分列式

△警備爆破演習
在鄉軍人參加、於午後三點、開始行動、基照警備計畫、各於警備場所、配置警備員、作對敵之行動午前八點四十分、至九點之間、於綠山附近、實演三回、猛烈之爆破演習云

參加祝賀會 軍犬行進隊
九月十五日 承認紀念日

滿洲軍用犬協會、豫定十五日滿洲國承認記念日之當日編成軍用犬隊、參加市主催之市民、持旗遊行祝賀會當日午前九點、於中央公園聚齊、自公園正門、經若狹町、三河町、西廣場、伊勢町、浪速町、大山通、大廣場、至大連神社參拜云

慶祝承認滿洲國 紀念運動大會
參加者當日於入口報名
九月十五日舉行

關於大連市滿洲官民八個團體、主催之慶祝承認滿洲國第一次紀念運動大會、決於九月十五日之承認日、舉行之於大連運動場、關於諸般籌備、正由各關係者、如青年會、稅關、市商會等方面之人員、銳意準備中

惟一般日滿市民之希望當日參加競技大會之各項目者、得於當日（十五日）入場時、在入口各項競技報名處報名、方可得入場內在各項競技時入場競技

爲期達成盛大之目的、預算以金票二千元支持之、此項欵項由稅關、中央銀行、滿電電信會社、大連三商會分副多寡担負之、以金票二千元之鉅額、作此紀念大運動會之經費、各項競技獎品、均甚爲良好、現正由各部人員、購備之中、故一般日滿體育界青年、其於當日到場報名、出場一顯其好手也

財務課長後任 正在銓選中

大連民政署財務課長、北村三郎氏、此次辭職、昇任滿洲國、已決定與永井前民政署長、同駐在齊々哈爾、該氏已豫定於十二日赴任、一方爲該氏之後任人選、日下關東廳、正在人選中、向將由事務系統稅務課內、有資格者中、物色適任者、觀測

沙河口警察署施行 秋季清潔檢查
定於九月二十六日起
使管內住戶留意衛生

大連沙河口警察署、爲注意市民等之衛生、特施行秋季清潔檢查、業已通知管內各商家住民等、一體遵行、其應注意之清潔事項、計開如左

計開
一、凡在房屋及倉庫內之所有各種傢俱物件及可能移動之什物一概搬出於不得交通之處將該房屋倉庫之內外掃除潔淨
二、凡在倉庫內所有多數之物件雖未必搬移屋外須將門窗開放以通空氣射入日光將其倉庫內外掃除潔淨
三、天棚床下等之內部如能進入身軀之處務要掃除潔淨
四、蓆子舖蓋衣服等物須曬三點鐘以上之時刻惟有減色等廣之物件於屋內務風晾乾亦不妨
五、將井泉及在放日用食品之處如廚房浴場地窖塵芥箱投棄塵芥之處馬棚猪圈等處或其附近示注意嚴行掃除如有損壞之處隨時修理
六、房屋倉庫等處業經掃除後務期將門窗開放流通空氣射入日光
七、房院內如有潮濕之處或牛馬棚猪圈等處必須撒用乾燥之土砂石灰爐灰等物舖蓆以資乾燥
八、塵芥或其外之污物必要於無火災危險之處燒燬或集收箱內運至投棄塵芥場燒之
九、如市場旅館窰子理髮處等常有多人出入之處或因營業地址等關係易招不潔之處特加注意掃除潔淨
十、在市街地未有塵芥箱者急速設置之
十一、除前開各項之外由警察官吏特爲指示之項亦遵辦勿違

△秋季清潔方法檢查日程
九月二十六日（火）神社前眞金町警察官吏派出所管內
△九月二十七日（水）聖德街白菊町沙河口驛警察官吏派出所管內
△九月二十八日（木）永安街王陽街河原町警察官吏派出所管內
△九月二十九日（金）水源地出所管內
自九月廿六日至九月廿九日直轄警察官吏派出所管內鄉村各地各警察官吏派出所擇定適宜檢查月日而定區域檢查之
臺山屯警察官吏派出所管內星個浦警察官吏派出所管內香爐礁警察官吏派出所管內三春柳警察官吏派出所管內灣家屯警察官吏派出所管內賀家屯警察官吏派出所管內小平島警察官吏派出所管內金溝警察官吏派出所管內

稅務課、荒木和成氏之聲調最爲有力云

反對電報費 因問題重大
須轉達總裁 前田部長談

關於電報料加價問題、高田商工會議所會頭、同築島瓜谷兩副會頭、櫻內實行委員長、於十一日下午一時半、訪問滿洲電信電話會社、因山內總裁不在、會見前田營業部長、西田經理部長、提出減價電費之陳情書、及聲明書、陳請低減電費、以維商工業者艱難、前田西田兩部長、對之即謂尊意已十分諒解、因問題重大、得諸之董事會、求總裁之承認、方可得表明會社之態度、現下總裁上京必得充分傳達貴意云云

百元金票不翼飛

市內聖德街一番地、三五八番地、居住之大庭清次郎氏於十日午後十點至午後九點之間、在提包中之百圓紙幣不知被誰盜去、即報沙河口警署搜查中

商華隊約戰 意大利軍艦
下午四時半 在錢俱球場

本月九日入港之意大利軍艦利稚得號、應商華球隊之約定於（十三日）下午四時半、賽於錢俱球場、茲聞該艦球稱海上健旅、而商華隊亦不示弱、屆時兩雄相遇、必有一番熱戰云

野鴛鴦同落法網 婦爲公公領歸
由山東偕逃來連未幾被捉
孫紹英落得自嘗鐵窗風味

有原籍山東省、濟南府、歷城縣、七大馬路、門牌十五號居住之楊美舉者、現年五十餘歲、務農爲業、忠厚長者、家中殷實、堪稱小康、膝下有一子名亭友、少年英俊、老誠可靠、爲父母者、仍守舊俗、遵照男大當婚、女大當嫁、遂於年前、假桃李爭妍之好時先、擇妥佳期良辰、迎娶本村楊姓女、名楊淑貞者爲室、自過得門來琴瑟調和、夫唱婦隨、兩小無猜、一對小夫婦、渡其甜蜜生活、公婆視之、亦甚爲喜悅、適值去年、劉珍年擾亂山東時、兵匪施虐、繼以水旱爲災、荒蕪遍野、餓殍載道、將殷實家庭、棄之於不顧、僅携代隨身所用之細軟物件、避難於前記之歷城縣七大馬路、門牌十五號、賃安茅屋數椽、暫避其鋒、及至事後、托人回其原處探視端倪、一切箱籠、全歸烏有僅餘屋宇數間、已圯塌不堪不能居住、遂於該處、暫且寄身、以待來時、再圖良策一家數口、處此市面蕭條、百業凋零、豈能常久過去、因之楊美舉、令其兒媳楊淑貞、往城內紡織廠作工、日得工資、好餬全家之口、於是約有一年餘、而楊淑貞、在廠內、素識有一翩翩少年名孫紹英者、二人自結識後、初則調笑、繼則雙飛、大有非卿不娶、非郎不嫁之勢、卿卿我々、情投意合、如膠似膝、難捨難離、於是街談巷議、全廠嘩然亦物議紛々、彼儕欲達白首之約互謀之下、遂於本年六月間、爲飽其性慾、買棹來連、投宿於某客棧內、暫爲寄身之所、再作別圖、孰料福無双至、禍不單行、露水夫妻、終難長久、被小崗子警署員、巡邏中見其形跡可疑、遂逮捕署內、經嚴審之結果、始吐露眞情、警署對此收關人道、遂去函於其山東、令其公公楊美舉、急速來連領回、業於日昨楊美舉來連、到小崗子警署、已將其兒媳楊淑貞領回矣

偷兒橫行 警署搜捕

近來不時發現掏包、偷兒常潛匿於熱鬧場所、乘人不備施行其巧妙之手段、被其害者、已不知凡幾、於舊曆七月初八日上午十時許、在市內露天市場三慶舞台附近處有年約五十餘歲之農人、其腰中帶有金票十元、不知何時被偷兒竊去云

又七月十日下午十一時許、在前記之場所、亦有年約而立之農人、有小洋七元四毛亦被偷兒竊去、警署對此等小偷兒、正暗地訪查、以期將其弋獲云

來連之閻奉天市長 饗宴滿日官紳
日下內務局長代致謝辭
賓主歡談極呈一時盛況

閻奉天市長來連、於十一日午後六時、設宴於星個浦星乃家、招請日下關東廳內務局長、小川大連市長、高田商工會議所會頭、金新京市會長、張大連市商會長、副會長、劉仙洲、許萬亭、高柳陸軍、入江滿電專務、若月市會副議長、石井大連警察署長、其他三十餘名、開盛宴會、閻市長致開宴之詞次由日下內務局長、代表致謝詞、數名美妓、斡旋酒間歡談暢飲、至九時始散會云

睦堂幼稚園 又添聘教師
鄭桂芳女士

大連睦堂幼稚園、收容園兒年來特別加增、今特聘請學淵博、教授熱心之鄭桂芳女士、該女士曾於莊河縣大孤山崇正小學校附屬幼稚科畢業、今應該園之聘、定於該園有熱心之貢獻也

遺棄嬰孩屍 警署嚴查犯人

於十日午後六點、於大連市春日町、春日池公園、射的場附近、發見以包袱包裹牛後即行遺棄之屍體、報告逢坂町派出所、似日本人所產者、正密探犯人中云

沙警署派遣 警官隊出發

沙河口警察署、第二次向滿洲國內派遣警察官吏、熊谷警部補以下十名、十二日午後九時四十分、於沙河口驛發之列車赴任任地云

張國福被搶 各警署捉犯人

張國福者、現年五十六歲、居住金州管內、火神廟街六十三番地、營雜貨商爲業、突於十日午後十時三十分頃、有約三十歲左右之滿人強盜、侵入家內、脅迫事主強搶小洋三十元、金指環四個、價約値百五十元、一併竊之潛逃、接得是項報告、大連各警署、目下正嚴緝犯人中云

救人反將已撞傷

有監視係袁玉寬者、現年六十四歲、十日午前十時半頃市內北崗子八番地、發見在土車軌道上、有一小孩、在該處玩耍、袁即趨前去救該孩是時、有宋玉亭者、年二十一歲、使土車自前方駛來及至切近、已不能停止、當將袁撞倒、負有全治一月之傷云

欲期其返回常軌 必於斷乎辦法
大連中央市場場外交易事
小川大連市長所語之決心

大連中央卸賣市場、當此非常時、而越乎於軌外、如場外交易、及青果等不上行之問題、市場方面、受有莫大之影響、爲對付其善後、曾有種種之考慮、據小川大連市長之所談者、記之於左

當市于愼重、周詳熟考之下、已定有決心、斷乎貫徹吾等之所信者、除此强硬堅決之手段外、則旁無他策、如不以斷然的辦法欲期市場返回常軌、而使市場向發達途上邁進者、必未有之事、所謂經紀費者「如在市會不得有贊協則即至彼而爲止者」故此經紀費等、乃已終結、過去的問題、亦決不可自相矛盾、更出荷獎勵金之一節、各地方之中央市場均採用之、即所謂於該市場之實情、認支付獎勵金爲妥當時、則不吝於考慮、此又與經紀費問題、全然相異者

韓貴榮轉勤欒屯

沙河口神社前派出所勤務巡捕韓貴榮、少年老誠、辦事認眞、傾於八日奉關東廳指令、調往沙河口管內欒家屯會警察官派出所勤務、平澤富山赤塚等三警察官及其他之同好者假杏樂天開送別會

三少年行竊 一名被捕供認

於十日在市內常盤橋上、徘徊中之日人三名、形跡可疑小崗子警察署、逮捕一名至署內、審詢結果、三人合謀行竊云

市所各課長 將有異動說

大連市課長級、突有異動之說、對於後任者之詮衡上、亦爲問題、頗惹各方之注目、市場長專任之長濱社會課長之後任、及本月中新設產業課之課長、於茲數日中、即將決定、更聞柴田財務課長轉入滿洲國國道建設局與錫總務課長、亦有勇退說結果社會、財務、產業、三課之各課長、並豫辭退之意館總務課長共四名、爲市未有之大更迭云

人事

△于銀屏東渡　前沙河口公學堂教員于銀屏女士、定於十三日、伴其夫婿、留日商大學生劉秉衡君、乘烏蘇里丸東渡

本社啓事

逕啓者茲委任唐潤之君爲大連總派報處長嗣後各界如有訂閱報章或刊登廣告者希與唐君接洽可也此佈

啓者鄙人久蒙遠近紳商各界格外關垂局勝銘感今又承滿洲報社委以大連總派報處長之職誠恐才疏學淺不堪勝任深望新知舊雨倍前援助是爲所懇謹將外勤人員氏名列後望祈各界注意焉

外勤經理　王君一
外勤派報　殷乃普
收欵員　宋秀岩　唐有沈

滿洲報大連總派報處 處長 唐潤之謹啓
大連市三春町　長電話九四五六番

開幕優待廣告

工藝供社會之需要物品隨時代而演進本號有鑒於此乃應時創設自運歐美大宗洋服材料各種毛織品聘有精工技師多人專做高等洋服大禮服學生服並附設洋服附屬品洋雜貨毛系零售部擇於陽曆八月二十六日正式開幕爲酬諸君惠顧之雅意特別優待三星期凡於優待期內或買貨或做洋服一律照價九扣之商品券（不足元者不贈）恐未週知特此奉告

大連市監部通一〇五番地
化民號洋服商店
暫借用電話二二三一四

猪肉漲價廣告

啓者敝組合創立以來深蒙各界主顧歡迎之雅意無任銘感茲因今歲自陽歷五月以來北地以及南滿沿線肥猪缺乏太甚市價逐日暴漲若仍售前價則連濱同業受損甚鉅營此業者實難維持歷經組合招集全體會議討論方策暫時提價以維持現狀以待猪價稍落肉價亦必隨之廉售以答主顧之厚意恐未週知特此聲明

一、今將現議價目開列如左
一、零售上等肉每貫洋四元貳毛
一、供館子代骨肉每貫洋參元五毛

昭和八年九月拾日
大連獸鳥肉商組合事務所啓

萬國儲蓄會大連分會 經理郝秀林緊要聲明

鄙人受奉天總分會委任代理大連分會曾派有李瑞軒張敬亭二人招攬儲戶兼收會欵近爲該二人積欠會欵遲誤不交鄙人因有信用關係業已取消二人之職嗣後若有該二人介紹入會或收取會欵者遇有舛錯鄙人概不負責恐未週知特此聲明再有前以奉天總分會名義寄與各儲戶之信由大連郵寄仰祈各儲戶檢閱郵局日附戳記自能明瞭因恐發生誤會特此復申

文房具　運動具　服裝　印刷
健美商行
大連西崗新大街一五七
電21653

岐山醫院
醫師楊鳳岐
小崗子平和街五十七番地
電話四六五一

專門 美術看板・金漆牌匾
中山牌匾看板店
大連市榮町二・電話二二四八八番
支店 西崗街五三 中山木舖

請看紅松板料特別大賤賣

啓者本號近由海參崴運到大批紅松板料成色優良特別廉價出售批發零買均可如有購買者請到敝號接洽可也

大連市橋立町（露天市場南首）
電話六九九七番
天增祥木廠啓

二樓大宗
上海線呢照碼七扣
提莊各貨分類折扣

大連奧町五十五番
德泰百貨店
代表電話四一八七番

大廉賣
各國自轉車及自動自轉車並附屬品批發零售商

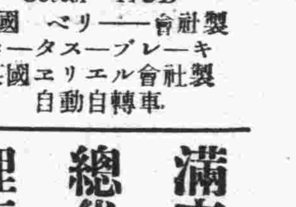

英國ペリー會社製
コースターブレーキ
英國エリエル會社製
自動自轉車

滿支總代理店
自轉車及自動自轉車並附屬品

大連市紀伊町七五
彌生町女學校鄰
友輪舍
電話 六五七八 七九二〇番

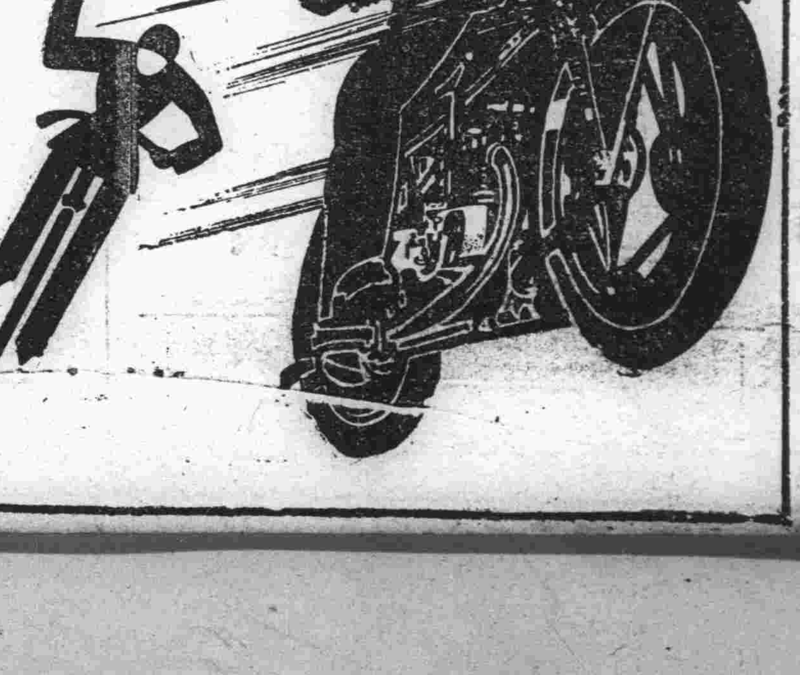

寫眞銅版與凸版凹版
久保田寫眞製版所
大連市武藏町六六
電話八六三一番

專售棉花廣告

本號專造各樣棉花
批發零售價目克已
倘蒙賜顧無任歡迎

大連市西崗子德政街二一番地
同德號支店啓
電話二二四九二番

大連 南方愼記大旅社 聲明減價

本旅社創設以來歷有年所今爲優待顧客起見於本月起特別大減價今將價目列下

	（原價）	（新價）
最優等	五圓五角	三圓八角五分
特等	四圓五角	三圓一角五分
一等	三圓五角	二圓八角
二等	二圓五角	二圓一角
三等	一圓五角	一圓一角

大連市山縣通須磨町
南方愼記大旅社啓
電話三二六一番

經濟

倫敦大條期現俱報長
本埠鈔票稍趨疲
紐約孟買均長標金交易清閒
滙兌中美日美英美一齊提漲

據本報十二日專電、海外市況、倫敦大條、期現俱長、現市十八便士八分一、期市十八便士四分一、紐約孟買亦長、紐約爲三十七仙、孟買爲五十五盧比十六分十三、各國滙兌、一齊報提、中美提三十七仙、爲二十九弗二十五仙、日美提二十五仙、爲二十六弗五十仙、英美則提二仙八分一、爲四弗五十四仙八分五、本埠鈔票、以滙水之關係、行情稍見回頭、據現情觀之、將來盤旋幾日後、依然還須騰快、查十二日前場開盤、現市一千一百二十八元五、(交七十萬)近期一千一百二十八元五、(交一百四十二萬)遠期一千一百三十一元五、(交四百二十二萬)金對洋一二二〇〇、鈔對洋一三七五五、大洋對鈔九五〇〇云

上海十二日電訊、今朝美國物價反漲頗力、標金開價縮小、嗣後賣付不勇、空戶於低處知足買進、價復提出二十元關外、交易冷淸、盤旋不動、美滙日外銀行空、華商訂空者頗夥、東滙電稱神戶日美滙精神、滙價一〇九盤、賣付不前、大連帮存正金空、安一〇八七五、一般賣價一〇八五云

設立改良試驗廠
實部整頓茶業
接收江西省製茶公司 每月經費爲一千元

中國每年輸往外洋之茶葉、爲數約在三千萬元以上、惟最近數年因受世界不景氣影響、及中國茶商墨守成法不思改良、致運外數量、頗爲銳減、實業部國際貿易局曾召集各出口商一度會議討論補救辦法、並將決議改良茶種等案呈部採納、玆悉上海商品檢驗局、以江西修水之振華製茶公司規模頗大、乃派代表葉元鼎赴京、會同實業部中央農業實驗所代表、暨漢口商品檢驗局代表、數度討論、結果、決接收該製茶公司改爲中國茶葉改良試驗廠、並規定每月經費一千元、開辦費七千元、經費分配、農業實驗所四成、其餘兩商品檢驗局各三成、並聞該公司各項機械、均極精良、將來發展、殊有希望、

中國工程師學會
研究開發四川 (續)
建議當局整理漢陽鋼鐵廠
武漢舉行年會詳紀

參觀兵工廠

二時一刻到廠該廠廠長鄭家俊、率全體職員出迎、先至紀念堂休息由鄭氏報告該廠沿革及現狀、略謂漢陽兵工廠爲國防工業之一、希望工程界援助和指導、俾有進步、該廠創辦於光緒十七年、當初僅製槍砲、光緒三十年、改爲漢陽兵工廠、民十七年始直屬兵工署、內部組織分總務工務稽核三處、四製造廠及工人子弟學校一所、工作時間每日九小時、上午五小時以後四小時、如需加工、以六小時爲一工、除槍砲兩廠外小機關槍廠民十始設、槍彈廠曾一度移鞏縣、現又奉命遷回、機器廠造手溜彈飛機彈並修造一切工具、經費以出品數量爲標準、惟無流動資本、頗感困難、鄭氏報告畢、即由該廠職員引導參觀陳列室、及詳、玆從略報告、四廠內部、秩序頗佳、並試放機槍、五時參觀完畢後、入紀念堂茶點、由會員易鼎新致詞、對國防工業對外之重要性、有所陳述、易氏前曾爲漢陽鐵廠技師、現任職杭州電廠、今重遊舊地、據云、廠已停工、末由鄭氏答謝之感、不勝今昔無論作建設工程、破壞工程、工程師目的同爲衛國、迄五時許散會、仍乘原輪返漢

省政府歡宴

晚八時省府在普海春歡宴全體會員到一百五十餘人、省府主席張群以外、委員賈士毅、程其保、李範一、吳國楨、及陳希曾、蔡孟堅、並省政秘書孫幾伊等、均擔任招待、八時半入席、酒數巡、張主席起立致歡迎詞(詞長從略)旋由胡庶華答詞、略謂中國古代工程偉大、如禹之治水、以及其後之建築萬里長城、工程偉大、中外震驚、吾人更宜竭力奮鬥、追隨古人前進、治水問題已成目前中心問題、工程上之理論研究、固極重要、政府尤須統籌辦法、鄂省府張主席治任後、勵精圖治、委員中亦有工程專才、吾工程界應念湖北爲工業發源地、此次來漢之便、必可得許多實際研究資料、以貢獻政府、至工程界應有之精神條件、會中已有信守公約足慰張主席之期望云、迄十時半興歡而散

整理鐵廠案

會員張孝基等、以漢陽鋼鐵廠、應整理恢復工作故廿九日由會中決定建議實部省府撥欵施行、此案關係重要、特介紹如下、一事實、漢陽鐵廠創辦於前淸末年、有化鐵爐及鍊鋼廠軋鋼廠等設備所出生鐵鋼軋及建築鋼料尙稱適用自歐戰停止、鋼鐵價格低落鍊鋼軋鋼部分、於民國十一年首先停工、迨萍礦焦炭因鐵路運輸不暢、化鐵部分亦於民國十四年停工迄今多年、漢冶萍公司竟無復工計劃、全部設備、漸次朽敗、再閱數年、恐將無法整理、坐使國內唯一鋼鐵廠、化爲烏有、於國計民生、損失至鉅、其爲可惜、二、理由、鋼鐵事業、關係國家盛衰、國民政府有鑒於此、正籌設一新鋼鐵廠、唯以工程浩大需欵數千萬、非短期所能完成、而國內需要鋼鐵正殷、若能利用漢廠設備、加以整理、數閱月後、即可出產鋼鐵、以應急需、便利孰甚、三、辦法、漢廠復工、須經過四月至半年之整理工作、所需欵約五十萬元、所需焦炭及礦砂、可向他礦購買、毋自行採煉、假定先開二百五十噸化鐵爐一座、所出生鐵、完全用以鍊鋼、一切備用材料及周轉經費、共約一百五十萬元已足、省政府爲國家與他方利益計、應設法籌足此欵、一面與漢冶萍公司交涉、訂立恢復漢廠工作辦法、同時對於出品銷路與各大鐵路、及建設機關、訂立供給合同、本會同人亦當盡力貢獻技術、似此辦法輕而易舉、擬請由總會建議湖北省政府採納施行、是否有當、提請公決 (完)

大連於十一個月間
輸出之特產物
大豆激增豆餅其他激減

自昭和七年十月至昭和八年八月十一個月間、於大連輸出之特產物、大豆爲一百八十萬三千九百五十五噸、豆餅爲六十九萬四千九百九十噸、豆油爲五萬五千五百一十三噸、高粱爲五萬六千五十七噸、與年度比同期上較之、則除大豆示有三十一萬九千二百九十九噸之激增外、其他皆示激減、豆餅減十九萬七千二百七十七噸、豆油減四萬三千三百八十五噸、高粱減十二萬二千三百四十八噸、其大豆之增加、乃以浦鹽輸出、上年度爲四十三萬噸、陸路向歐洲輸出者爲二十三萬噸、對此本年度浦鹽輸出僅不過十八萬噸耳、盡爲向歐洲者故大連輸出、實示有五十五萬噸之激增、又以浦鹽輸出杜絕、向日本者亦有十二萬噸之激增、一方向中國者、以通例高率關稅之障壁、則激減三十三萬噸、豆餅豆油高粱之一齊激減者、乃以關稅之關係、向中國輸出之激減所致、固勿論矣、僅就向該地者觀之、豆餅減二十萬噸、豆油減四萬噸、高粱減九萬噸、又以日本內地農村之購買力減退故、向日本之豆餅減一萬六千噸、高粱減一萬噸、今將其各所向地別與上年開期之比較、示之如左 (單位噸)

	自七年十月至八年八月	前年度同期
▲大豆		
日本	三八三、二二五	二五九、六八一
歐洲	一、三四九、二〇九	七九六、五七六
美國	—	一〇九
南洋	四九、二七九	七一、八三七
中國	二二、二五二	三五六、四五三
合計	一、八〇三、九五五	一、四八四、六五六
▲豆餅		
日本	五八八、四六七	六〇四、三七三
歐洲	六八、一四三	五二、四四七
美國	二一、一四一	一四、二二五
南洋	四一〇	四七七
中國	一〇、五三三	二四、四三四
朝鮮	六、二九七	六、三三二
合計	六九四、九九〇	八九二、二六七
▲豆油		
日本	三一、〇八五	三五、八九三
歐洲	一、九六八	二〇九
美國	—	四
南洋	二一、三五三	六三、六九三
中國	一	一
朝鮮		
合計	五五、五一三	九九、八九八
▲高粱		
日本	五五、三七三	六一、六六五
歐洲	—	二、五四八
美國	—	—
南洋	—	—
中國	三、一四九	九三、〇九七
	五三〇	二、〇八八
合計	五六、〇五七	一七八、四〇五

統制經濟之嘗試
蘇浙蠶業聯合實施
蠶種價格均釐定統制方案

無錫通訊、蘇浙兩省建設廳、及絲繭蠶種金融各業領袖、爲謀根本改善日趨失敗之蠶桑事業、以期扶助農村經濟之復興、挽救華絲外銷之衰落起見、特聯合組織蘇浙兩省蠶業聯合統制委員會、迭在無錫滬杭各地開會、籌議兩省蠶業實施聯合統制、俾以行政力量、嚴格取締劣種蠶種、一面積極獎勵技術之改進、使出品優良、整齊劃一、同時並制蠶繭之產銷數量、嚴格禁止種販繭商投機、使供求適應、價格平衡、不致妨礙農民經濟或影響絲商血本、一切悉上軌道、藉得從容逐步發展、自開始籌議實施、迄今垂及半年、業已漸有頭緒、玆列誌其經過及最近狀況如下

△統制蠶繭 至於蠶繭產銷及價格之統制、爲該會預定第三部工作、歷年春秋繭、當統制辦法未有規定以前、常由實部召集兩省建廳及絲繭領袖、先期開會、商定標準價格、俾資遵守、以免投機放盤操縱抑價、玆以蠶種統制已漸有頭緒、進而統制管理蠶繭產銷、確定標準價格、自較易易、故將由兩省建廳酌量辦理、統制會對此、以現方注力於蠶種統制管理方面、雖尙未議定確實具體方案、惟浙省建設廳已先着手試辦、延攬絲繭並由建廳職員參加、辦成浙省蠶業委員會、並規定組法凡絲商欲租行收繭者、須先向該會將擬收繭數、租開行名、收繭地點及範圍、準備資本等、申報登記、同時並由該會調查全省銷售種數、估計蠶繭產量、並各絲商之登記統計收繭總量、統盤規畫、以便調劑盈虛、使供求相應、業已於本年秋蠶、前項辦法、開始實行、聞蘇省亦將有同樣之組織、而統制會俟來年蠶種產銷價格統制管理、實行已有成效、關於蠶繭產銷之精密統制管理、獲得相當基礎後、亦將由會審愼研究確定具體辦法、以利實行、俾整個蠶業全部於統制管理下、漸臻發展云 (未完)

中央銀行鑄幣 每週發行額

滿洲中央銀行自八月二十五日至三十一日之發行額並鑄幣額如左

發行額	一〇七、六六八、二四四、三〇
保證額	七三、七六三、六九七、一九
準備額	三四、九〇四、五四七、一二
鑄幣發行額	二六三、八八八、五五

開原特產存貨量

八月末現在開原市中內存院貨爲二十萬一千三百五十石、比前月示有九萬餘石之激減、此之原因以新穀登市接近之關係急賣所致、其存貨之細目如左 (單位石)

大豆	一一二、五〇〇
高粱	六五、六〇〇
包米	一四、七五〇
粟	五、六〇〇
雜糧	二、九〇〇

台灣米移出狀況

台北電訊、八月中台灣米之移出量如左、蓬萊米百二十三萬一千三百九十九袋、在來米二萬八千二百七十袋、九糯米六千四百十一袋、長糯米二千五百七十三袋、計百二十六萬八千二百八十三袋、此與前年同月之移出量比較之、減少十五萬袋云

商情

本埠特產 (十二日前場)

		開盤	收盤
▲大豆	裝袋	四、二四	四、三三
	九月	四、一六	四、三〇
	十月	四、二五	四、二六
	十一月	四、一〇	四、二三
	十二月	四、一〇	四、二三
	一月	四、一三	四、二五
▲豆餅	現貨	三、九〇	三、九〇
	九月	三、八五	三、八〇
	十月	—	—
	十一月	—	—
	十二月	—	—
▲豆油	現貨	三、八〇	三、七五
	九月	三、七〇	三、七〇
	十月	—	—
	十一月	三、〇五	三、〇五
	十二月	三、〇五	三、〇〇
▲高粱	現貨	三、九〇	三、〇五
	九月	一、八八	一、九〇
	十月	一、八九	一、九〇
	十一月	一、九五	一、九五
	十二月	二、〇〇	二、〇〇
	一月	二、〇四	二、〇五

(十一日後場)

		開盤	收盤
▲大豆	裝袋	二、〇八	二、〇九
	九月	四、三〇	四、三三
	十月	四、一六	四、三三
	十一月	四、二四	四、二七
	十二月	四、二七	四、二一
	一月	四、一八	四、二三
▲豆餅	現貨	一、三〇五	一、三〇五
	九月	一、二九〇	一、三一一
	十月	—	一、二九〇
	十一月	一、二九五	一、二九五
▲豆油	現貨	三、九〇	三、九〇
▲高粱	現貨	一、八八	一、八八
	九月	二、〇七	二、〇七

本埠錢鈔 (十二日前場)

		開盤	收盤
▲大連鈔票	現貨	一一二八、五	一一三〇、〇
	成交額		七〇萬
	近期	一一三一、〇	一一三〇、六
	成交額		一四二萬
	遠期	一一三一、五	一一三一、五
	成交額		四二二萬
	十時 鈔對金	一一三八、五	鈔對洋 一三六、一〇
	十二時		
	三時 金對洋	一二二七五	一二二七五

▲大連鈔票 (十二日後場)

	開盤	收盤
近期	一一三三、〇〇	一一三三、八〇
高	一一三三、〇〇	一一三三、七〇
成交額		一二五萬
遠期	一一三三、六五	一一三三、九五
高		
成交額		一二七萬
二時半 鈔對金	一二三九〇	一三七五〇
三時半 金對洋	一二三〇〇	一三二七〇

電報滙兌 (十二日)

倫敦銀塊	一八便士八分一
同期市	一八便士四分一
紐約銀塊	三七仙〇分〇
孟買銀塊	五五留比一六分一三
英美滙兌	四弗五四仙八分五
日美滙兌	二六弗五〇
中美滙兌	二九弗二五

▲美棉

現貨	九仙〇五
十月	八仙〇八
十二月	九仙〇九
一月	九仙一六
三月	九仙三三
五月	九仙五〇
七月	九仙六六

▲印度棉花

弁哥爾	一六六盧比
布牢其	一九五盧比
奧姆拉	一四四盧比

▲神戶滙兌

	賣	買
日美	二六弗八分三	二六弗八分五
午正	—弗—分	—弗—分

▲滙豐掛期 (十二日)

日滙	一〇七元五〇〇
英滙	一先令三便士一二五
美滙	二八弗六二五

▲上海標金

開行	八二〇元〇角
最高	八二三元二角
最低	八一八元一角
收盤	八二二元七角

▲上海外匯

	買	賣
東匯	一〇八元七五〇	一〇九元二五〇
英匯	一先令三便士二五〇	一先令三便士三二五
美匯	二九弗〇六二五	二九弗一二五

商品市場 (十二日前場)

▲大阪三品

限月	前場開盤	後場收盤
九月	二三〇三〇	二三六九〇
十月	二一七〇〇	二一五九〇
十一月	二〇七〇〇	二〇七〇〇
十二月	二〇四九〇	二〇四四〇
一月	二〇一四〇	二〇一九〇
二月	二〇一三〇	二〇一四〇
三月	二〇一八〇	二〇〇六〇

▲大阪棉花

	開盤	收盤
現貨	五二、三〇	五三、八五
定期	五三、一〇	五二、八〇

▲大阪期米

	開盤	收盤
現	二三、四五	二三、七一
中	二三、七〇	二三、七九
期	二三、四六	二三、七三

▲東京期米

	開盤	收盤
現	二三、六七	二三、六三
中	二三、四三	二三、七〇
期	二三、三九	二三、六六

▲仁川期米

	開盤	收盤
現	二〇、八〇	二〇、八一
中	二〇、〇九	二〇、〇〇
期	二〇、八〇	二〇、八〇

▲神戶豆餅

北地行市 (十二日前場)

▲奉天奉票對金票	現貨	五、六〇〇
(奉天國幣)	現貨	一〇七、二〇 / 一〇七、三〇
	定期	九二、八〇 / 九二、八五
	高	九三、二〇 / 九二、八〇
▲開原國幣對金票	現貨	一〇七、二〇 / 一〇七、二〇
▲新京國幣對金票	現貨	一〇七、二〇 / 一〇七、二〇
▲哈爾濱國幣對金票	現貨	一〇七、一〇 / 一〇七、一〇
▲安東國幣對金票	現貨	一〇七、一〇 / 一〇七、一〇
(安東平銀)	現貨	—
	滙兌當限	一、四七〇
	遠期	—
	高	—

▲橫濱生絲 (十二日)

限月	前一節	前二節
九月	八四九〇	八四九〇
十月	八四五〇	八四四〇
十一月	八四七〇	八四四〇
十二月	八四一〇	八四〇〇
一月	八四〇〇	八四〇〇
二月	八四二〇	八四二〇

▲印度麻袋

絲扛袋	二三留比四分一
麻扛袋	二五留比六分三
滙兌行	七八留比〇分〇

▲大連股票

十一月	二三、七七	二三、一六
十二月	二三、二七	二三、一六

▲同短期

五品期	一六、七〇	一六、五〇
豆新期	三、四〇	三、三〇
東新期	—	—
高錢鈔期	一〇一、六〇	一〇一、三〇

(十二日後場)

▲奉天奉票對金票	現貨	五、六〇〇	
(奉天國幣)	現貨	一〇七、三五	一〇七、三五
	定期	九二、八〇	九三、〇〇
	高	九三、一〇	九二、九五
▲開原國幣對金票	現貨	一〇七、三〇	一〇七、一〇
▲新京國幣對金票	現貨	一〇七、一〇	一〇七、一〇
▲哈爾濱國幣對金票	現貨	一〇七、三〇	一〇七、一五
(安東平銀)	現貨	一四六七	
	遠期	一四七〇	
(哈爾濱現大豆)	九月	六六、〇〇	六六、二五
	十月	六五、五〇	六五、五〇
	十一月	六三、〇〇	六三、二五
(同高粱)	九月	—	—
	十月	九、一五	九、二五
	十一月	一〇、九〇	一〇、八〇
▲哈爾濱(大豆)	九月	六六、五〇	六六、二五
	十月	六六、〇〇	六五、二五
	十一月	六五、五〇	六五、二五
▲哈爾濱(小麥)	九月	九、〇〇〇	九、〇二五
	十月	九、〇二五	九、〇二五
	十一月	一〇、七五〇	一〇、七〇〇
▲公主嶺錢鈔現貨			
國幣鈔票			

各地發送量

	大豆	高粱	豆餅	雜粮
▲開原	二三車	一車	一車	七車
▲公主嶺	三車	一車	一車	二車
▲四平街	一一車	二車	—	六車
▲新京	二〇車	五車	二三車	二五車
▲大連	九車	三車	一〇車	一二車

大連信濃町三十三番地假座帝國館原址

連濱大舞台

(電話六九五四)

著名文武 劉斌坤
小丑滑稽大家 周五寶
著名古裝青衣花衫 王蘭芳
一再倩友重禮聘金全球馳名伶界泰斗文武做唱鬚生 麒麟童
長短打勇猛武生 鍾鳴岐
著名架子花臉 鍾喜久
著名銅錘花臉 董俊峯
接津來電不日到連

重金禮聘海上馳名古裝青衣文武花衫 景艷芳
海上著名坤角時派第一唱工老生 湯桂芳
頃接滬上來電不日到連

連濱大舞台緊要啓事

經理協理藝員等務尙能同班選事開誠不拘情面本園正期張藝員春山等來連獻藝並付托以後台方慶奎得人乃有花衫之劉玉琴昔在京奉期劉玉琴之父名劉順義者由京追隨至奉該劉藝員以情面難却轉爲要請前台總劉玉琴不期該劉玉琴祗演一日之戲…

本舞台自從新京煩友禮聘劉藝員筱衡…

本舞台主人啓事

本舞台主人啓事

本舞台以事停演數日想諸君俱能洞悉個中之經過而于營業前途似不能中輟本園有鑒及此故不惜重資一再倩友赴京敦聘赫赫素負盛譽之麒麟童並隨帶南北著名之古裝青衣花衫王蘭芳及各藝員十數人無不譽振南北譽滿京滬之流堪稱完全的藝術之團已允不日來連又得滬上來電前次挽友禮聘海上馳名之坤角古裝青衣文武花衫之景艷芳及著名時派坤角唱工老生之湯桂芳日內即可應本舞臺之聘加以本園之台柱楊瑞亭以及勇猛武生之張竹軒暨諸藝員等合作表演濟濟一堂不可不謂爲大觀一俟諸藝員到齊行當擇吉繼續開演以期不負諸公之雅望用特預告如左

本舞台主人謹白

新世界電影院

◇陽歷九月十三日起◇
◇連映四天◇

五集加映有聲頗蒙觀者讚美今又攫擇轟動中外三本有聲片比前更强十倍

六集 火燒紅蓮寺

不日放映 明星出品 全部有聲 銀幸運 失戀 四郎探母

◎下期接映◎ 七集紅蓮寺

本報第七頁所登之五集紅蓮寺今日改演此片(即六集紅蓮寺)

天一影片公司出品譚富英雪艷琴合演四郎探母之影片全部上出聲百觀不厭確有含古露今傑作不日於新世界電影院起映云

瀋陽有聲電影院

四經路・七緯路・(電話五一七三)
九月十三日至星期日……星期三
◇美國福克斯影片公司最新出品◇
影界宿溫拿伯斯達主演

揭破國際聯盟會的國際面具
暴露代表的國際陰謀
這是國際的一套殺案
這是一套科學的新貢獻

國際風雲
又名「殘生」

緊要聲明 尋找賬簿借據契照

啓者緣友人岳君聚火但帶衣包一個內有賬簿借據契約地照等重要物品並有福帳簿等物亦在內於七月二十八日在新京驛錯上源將此包物竟遺失於急行車中比時曾向新京驛長聲明但至今仍未查獲爲此登報望仁德君子拾得送還者敬謝大洋八十元知物之下落送信者敬謝大洋四十元備欵以待決不食言恐未週知特此登報鄭重聲明

昌圖驛廣源昌內 張子陽謹啓

大阪商船出帆

▲志摩丸 ●開往天津 九月十三日
▲日東丸 九月十九日
◎江龍丸 ●開往橫濱(掛今治) 九月廿六日
▲志摩丸 九月十七日
▲日東丸 九月廿四日
◎江龍丸 十月一日
▲烏斯利丸 ●開往門司神戶大阪 九月十三日
▲貝加爾丸 九月十五日
▲西亞得爾丸 九月十六日
▲亞米利加丸 九月十七日
▲烏拉爾丸 九月十八日
▲哈爾濱丸 九月二十日
▲特克馬丸 九月廿一日
▲香港丸 九月廿二日
▲盛京丸 ●開往上海福州基隆高雄 九月廿四日
▲長沙丸 十月六日
▲福建丸 十月十四日
▲山陽丸 ●開往紐育 ◎印不載客 十月十三日

大阪商船株式會社大連支社 電話四一三七番
奉天出張所電話三九一四番
新京出張所電話二一三九番

阿波共同汽船大連出帆

▲十六共同丸 ●開往芝罘威海衛青島 九月十四日
▲卅六共同丸 ●芝罘威海衛仁川 九月二十日
▲長山丸 ●開往天津(塘沽止) 九月十四日
▲長山丸 ●開往仁川鎮南浦 九月十九日
▲十八共同丸 ●開往芝罘 九月十五日
▲廿六共同丸 ●開往仁川 (入渠)

阿波國共同汽船株式會社 大連市山縣通二〇〇番地

三惠通行出帆

▲利通號 ●開往芝罘威海衛仁川 九月十六日
▲神祐丸 ●開往安東 月 日
▲福壽丸 ●開往芝罘 九月十四日
▲照國丸 ●開往門字今尾 九月十五日

惠通行 電話六二一八、三八五一

大連汽船出帆

▲大連丸 ●開往青島上海 九月十五日
▲奉天丸 九月十九日
▲大連丸 九月廿三日
▲長平丸 ●開往天津(塘沽止) 九月十四日
▲天津丸 九月十七日
▲天汐丸 九月十九日
▲天汐丸 ●開往安東 九月十四日
▲龍平丸 ●開往龍口 九月十五日
▲山西丸 ●開往長崎基隆高雄 九月十六日
▲山東丸 九月廿五日
▲河北丸 ●開往新潟伏木敦賀 九月廿一日
▲遼河丸 ●開往芝罘淸津雄基 九月十六日
▲龍鳳丸 ●開往大阪神戶(營口出帆) 九月十四日

大連汽船株式會社
專屬貨客經理店 大連市敷島町 永和公司 電話七八六八・七二七五
阪神航路專屬貨物經理 澤山兄弟商會 電話五二六五、四六八一番
台灣航路荷客取扱店 大連敷島町 丸二商會

政記輪船出帆

▲福利號 ●開往芝罘青厦港廣 月 日
▲永利號 ●開往芝罘 九月十三日
▲英利號 ●開往天津 九月十八日
▲安利號 ●開往龍口 月 日
▲泰利號 ●開往青島 月 日
▲廻安號 ●開往安東 月 日
▲有利號 九月十四日

政記輪船股份有限公司 電話四一一四〇番
乘船切符發賣所 大連伊勢町ジャパン・ツーリスト・ビューロー 大連案內所 電話五五五四番

日清汽船大連出帆

▲唐山丸 ●開往上海青島香港廣東 九月十四日
▲嵩山丸 九月二十日
▲華山丸 十月二十一日
▲廬山丸 十月十一日